

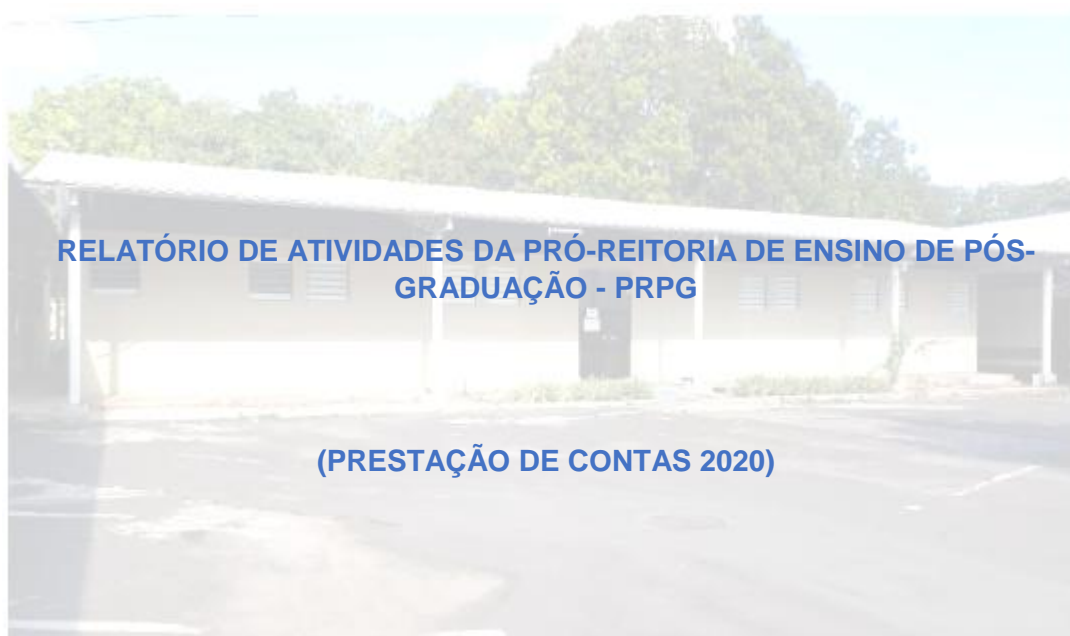

**MINISTÉRIO DA EDUCAÇÃO
SECRETARIA DA EDUCAÇÃO SUPERIOR
UNIVERSIDADE FEDERAL DO PIAUÍ**



RELATÓRIO DE ATIVIDADES DA PRÓ-REITORIA DE ENSINO DE PÓS-GRADUAÇÃO - PRPG

(PRESTAÇÃO DE CONTAS 2020)

**TERESINA
2021**

RELAÇÃO DOS DIRIGENTES DA ADMINISTRAÇÃO SUPERIOR

Gildásio Guedes Fernandes
Reitor

Viriato Campelo
Vice-Reitor

Ana Beatriz Sousa Gomes
Pró-reitora de Ensino de Graduação

Deborah Dettmam Matos
Pró-reitora de Extensão e Cultura

Evangelina da Silva Sousa
Pró-Reitora de Administração

Luiz de Sousa Santos Junior
Pró-Reitor de Pesquisa e Inovação

Luís Carlos Sales
Pró-Reitor de Planejamento e Orçamento

Regilda Saraiva dos Reis Moreira Araujo
Pró-Reitora de Ensino de Pós-Graduação

Willams Costa Neves
Pró-Reitor de Assuntos Estudantis e Comunitários

RELAÇÃO DOS DIRIGENTES DA UNIDADE
--

Quadro I – Informação dos Dirigentes da PRPG

Unidade/Subunidade	Função do Dirigente	Nome	E-mail/fone institucionais
Pró-Reitoria de Ensino de Pós-Graduação	Pró-Reitora	Regilda Saraiva dos Reis Moreira Araújo	prpg@ufpi.edu.br (86) 3237-1410
Coordenadoria de Programas de Pós-Graduação <i>Stricto sensu</i>	Coordenador	Francisco de Assis de Sousa Nascimento	coor_pos@ufpi.edu.br (86) 3215-5562
Coordenadoria de Programas de Pós-Graduação <i>Lato sensu</i>	Coordenadora	Elnora Maria Gondim Machado Lima	latosensu@ufpi.edu.br (86) 3215-5522

Figura 1 – Dirigentes da PRPG



Francisco Nascimento Regilda Moreira-Araújo
Elnora Gondim
Coordenadoria *Stricto sensu*
Pró-Reitora, Coordenadoria *Lato sensu*

MENSAGEM DO DIRIGENTE DA UNIDADE

Figura 2 – Pró-Reitora



Regilda Saraiva dos Reis Moreira-Araújo

A Pós-Graduação na UFPI foi institucionalizada a partir da Resolução n.º 106/1977 do Conselho Diretor da Fundação. A partir de uma alteração do Estatuto da Universidade foi criada a Pró-Reitoria de Pesquisa e Pós-Graduação, em 22 de dezembro de 1977. Já no ano de 2013, devido à necessidades que se fizeram prementes, a Pró-Reitoria foi dividida e, pela Resolução n.º 01/2013-CONSUN, foram criadas as Pró-Reitoria de Ensino de Pós-Graduação e Pró-Reitoria de Pesquisa (hoje, Pró-Reitoria de Pesquisa e Inovação). A Pró-Reitoria de Ensino de Pós-Graduação é diretamente subordinada à Reitoria.

A Universidade Federal do Piauí possui 47 Programas de Pós-Graduação, sendo 34 Mestrados Acadêmicos (2 em rede, 1 em associação), 10 Mestrados Profissionais, 21 Doutorados Acadêmicos e 6 Dinteres. Houve fusão de 6 Cursos: PPG em Agronomia, Solos e Nutrição e PPG em Fitotecnia deram origem ao PPG em Ciências Agrárias (M e D). O PPG em Genética e Melhoramento e o PPG em Agricultura Tropical, deram origem ao PPG em Agronomia (M e D). O PPG Ciência Animal e o PPG em Zootecnia, deram origem PPG em Zootecnia (M e D).

A atual gestão, que assumiu em novembro de 2020, tem por finalidade contribuir para a melhoria da qualidade da Pós-Graduação da UFPI cada vez mais, desenvolver um trabalho em equipe, aproximar-se da Comunidade e dos Coordenadores dos Cursos, juntamente com os Comitês de Assessoramento de cada área, visando intensificar a produção docente com discente, propiciar intercâmbios com outras instituições Nacionais e Internacionais, captar recursos via agências de fomento e outras instituições parceiras, acompanhar os egressos, melhorar a visibilidades com o desenvolvimento de site institucional, interativo e informativo dos Programas e promover o crescimento e consolidação dos PPGs existentes.

LISTAS DE FIGURAS, QUADROS E TABELAS

Figuras

1 – Dirigentes da PRPG	3
2 – Pró-Reitora	4
3 – Cadeia de Valor	8
4 – Mapa Estratégico	9
5. Organograma da Pró-Reitoria de Ensino de Pós-Graduação da UFPI.	10
6a- Equipe da PRPG	28
6b- Equipe da PRPG	28

Quadros

1 - Acompanhamento do Planejamento de 2020 da PRPG.	11
2 - Planejamento Operacional	17

Tabelas

1 - Síntese dos principais indicadores da pós-graduação (2020)	19
2 - Número de discentes matriculados e titulados em 2020	20
3 - Concessão de bolsas por agência de fomento no ano de 2020	22
4 – Número de Docentes na Pós-Graduação Lato Sensu em 2020.	23
5 - Dados dos Programas de Residência Multiprofissional e em Área de Profissional de Saúde - 2020	24
6 - Dados dos Programas de Residência Médica - 2020	25
7 - Programa Emergencial de Monitoria, combate a COVID-19. (2020)	26
8 - Envolvimento da Pós-Graduação com atividades de Extensão (2020)	27

SUMÁRIO	
I - INTRODUÇÃO	7
1.1 Missão	7
1.2 Visão	7
1.3 Valores	7
1.4 Cadeia de Valor	8
1.5 Mapa Estratégico	9
II - ORGANOGRAMA	10
2.1 - Estrutura Organizacional	10
III - ACOMPANHAMENTO DO PLANEJAMENTO DA UNIDADE	11
IV- A AVALIAÇÃO GERAL DA UNIDADE ACERCA DOS RESULTADOS ALCANÇADOS EM 2020	14
4.1- Qual o percentual geral de grau de eficácia em relação às metas estabelecidas para 2020?	14
4.2- Quais as principais ações desenvolvidas pela unidade que impactaram positivamente a sua gestão, de modo a garantir a cadeia de valor/mapa estratégico traçada por ela (PDU) e pela UFPI (PDI)?	14
4.3- Quais os fatores (externos e internos) que dificultaram / facilitaram o cumprimento dos objetivos e metas da sua unidade e impactaram positivamente / negativamente a cadeia de valor/mapa estratégico traçada pela unidade (PDU) e pela UFPI?	14
V-PLANEJAMENTO DA PRPG PARA 2021	15
5.1- Propostas de Objetivos e Metas para o Relatório de Gestão 2021.	15
5.1.1 Temas Estratégicos, Objetivos e Metas	15
VI- DADOS ESPECÍFICOS DA UNIDADE.	19
VII- EQUIPE PRPG	28

I- INTRODUÇÃO

A Pró-reitoria de Ensino de Pós-graduação (PRPG) da UFPI é o órgão responsável pela coordenação, planejamento, supervisão e fiscalização dos Programas de Pós-graduação *Stricto Sensu*, *Lato Sensu* e Residências Médicas, Uni e Multiprofissionais, pela coordenação das atividades de capacitação de servidores (docentes e técnico-administrativos) em nível de Pós-graduação, bem como pelo Registro e emissão de Diplomas/Certificados da Pós-graduação.

1.1 MISSÃO

1.2

A PRPG tem como missão promover a Pós-graduação *Stricto e Lato Sensu* na UFPI com qualidade, aperfeiçoando a formação profissional dos cidadãos no aspecto científico, tornando-os capazes de desenvolver pesquisas nos diferentes ramos do saber, comprometidos com a ética, o desenvolvimento regional e a disseminação responsável do conhecimento.

1.2 VISÃO

A PRPG busca ser reconhecida como um setor importante dentro da Instituição, que contribui para tornar a UFPI um Centro de Excelência Regional, em ensino, pesquisa e formação de recursos humanos, com cursos mais bem avaliados e que atendam às demandas institucionais e sociais, nas áreas de Ciências da Vida, Humanidades e de Ciências Exatas, Tecnológicas e Multidisciplinar, e capaz de estabelecer interação profícua com outros centros de pesquisa no Brasil e no mundo, tanto do setor público quanto do setor privado.

1.3 VALORES

- I - Ética, cidadania, desenvolvimento sustentável, democracia, inclusão social, respeito à diversidade;
- II - Ampliação, atualização e difusão do conhecimento e formação profissional;
- III - Melhoria da qualidade dos cursos de pós-graduação *stricto e lato sensu* pelo fortalecimento da pesquisa e integração com a graduação;
- IV - Intercâmbio de saberes e tecnologias com setor público e privado;
- V- Transparência da informação e das atividades da unidade;
- VI- Inovação contínua na condução das estratégias da PRPG e dos Programas;
- VII- Valorização das pessoas;
- VIII- Efetividade, Eficiência e Eficácia na execução das atividades;
- IX - Liderança, trabalho em equipe e gestão participativa.

1.4 Cadeia de Valor da PRPG

Figura 3 – Cadeia de Valor

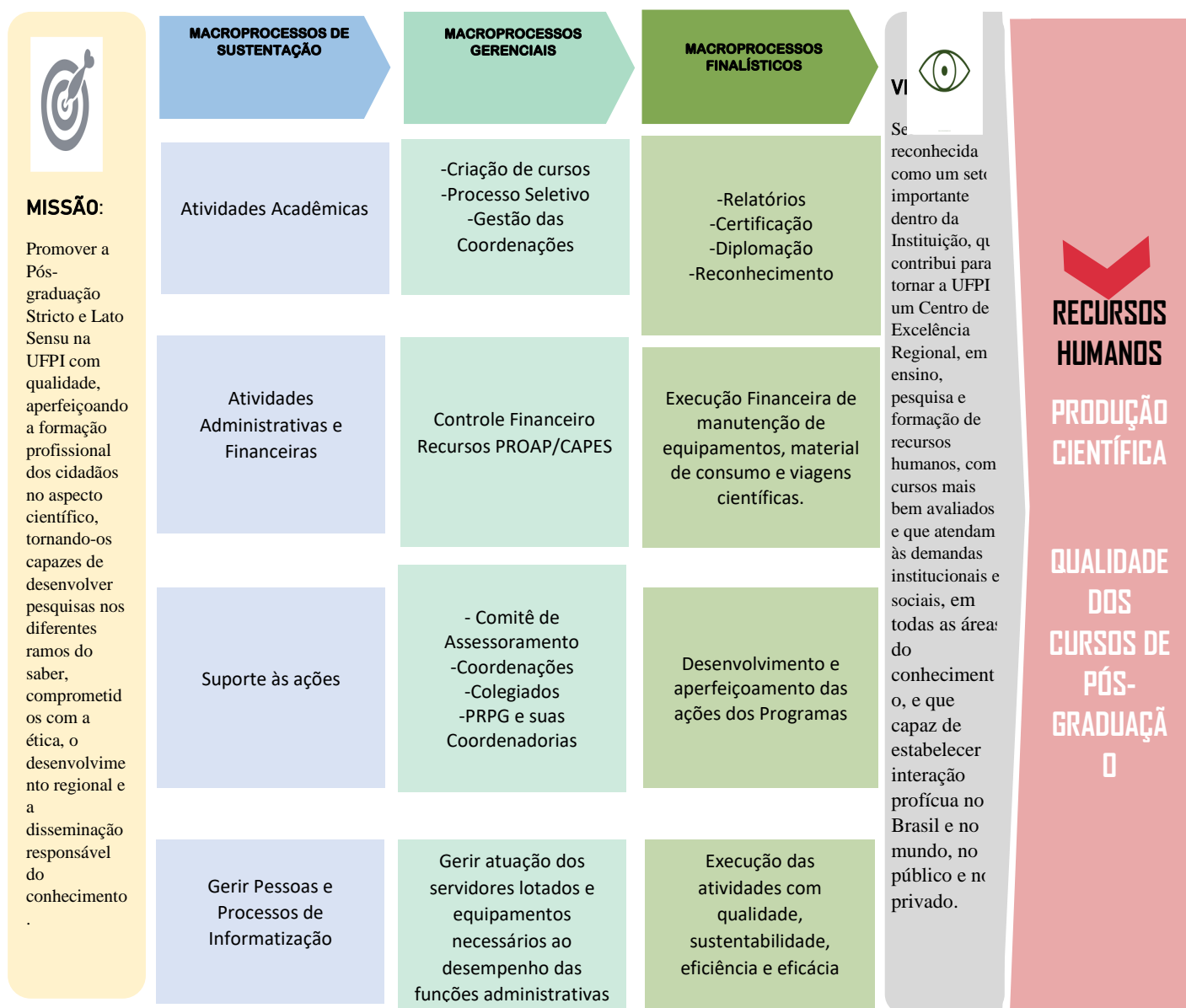

1.5 Mapa Estratégico

Figura 4 – Mapa estratégico



FIM: Formação de recursos humanos de qualidade para servir à sociedade

MEIOS: Ações desenvolvidas pelos Programas

II- ORGANOGRAMA

2.1 Estrutura Organizacional

A PRPG inclui na sua estrutura organizacional duas Coordenadorias, a saber: a de Programas *Stricto Sensu* (CPSS) e a de Programas *Lato Sensu* e Residências (CPLSR).

Em função de assessoramento, a PRPG possui a uma Secretaria Administrativa, responsável pela gestão documental do Gabinete, atendimento ao público e assessoramento da gestão em todas as suas atividades.

Figura 5. Organograma da Pró-Reitoria de Ensino de Pós-Graduação da UFPI.

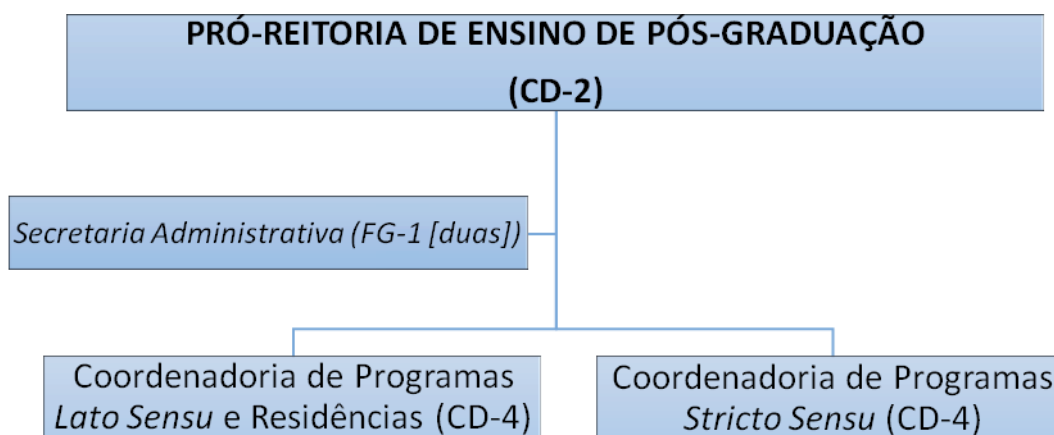

Fonte: PRPG/UFPI

III- ACOMPANHAMENTO DO PLANEJAMENTO DA UNIDADE (CONFORME PDI 2020-2024 e o PDU 2020-2022)

Quadro 1- Acompanhamento do Planejamento de 2020 da PRPG.

Item	Plano de Trabalho	Executou? (x)			Média (%)
		Sim	Não	Evidenciar/Justificar	% (0 a 100)
1	Abertura do Edital do Programa de Acompanhamento da Qualidade da Pós-Graduação, que tem como objetivo instituir o Comitê de Assessoramento da PRPG, para discutir as ações da política da Pós-Graduação com vistas à qualificação e consolidação dos Programas.	X		Comitê foi instituído e está em atividade. Resultado Final do Edital foi divulgado em abril/2020.	100%
2	Abertura do Edital em Projetos Interinstitucionais (DINTER, MINTER e Turma Fora de Sede) a fim de planejar a formação de novos mestres e doutores da UFPI.	X		O Projeto do Doutorado Interinstitucional em Economia, tendo como instituição promotora a UFRJ, foi selecionado. O próximo passo é a assinatura do contrato.	100%
3	Elaboração de proposta de resolução que dispõe sobre normas e procedimentos para afastamento de servidores técnico-administrativos e docentes pertencentes ao quadro permanente da UFPI, para cursar Pós-Graduação em Programa Stricto Sensu e Estágio Pós-Doutoral.	X		A Minuta da Resolução foi elaborada e submetida ao CEPEX e CAD, sendo retirada de pauta para considerações pela SRH. Aguardando nova apreciação pelos Conselhos Superiores.	100%
4	Realização do Seminário de Acompanhamento dos Programas de Pós-Graduação, com intuito de diagnosticar os problemas enfrentados e traçar ações para melhor o desempenho destes.	X		Os Programas de Pós-Graduação <i>Stricto Sensu</i> da UFPI, acadêmicos e profissionais, apresentaram os dados referentes ao Relatório de 2020, na presença do Comitê de Assessoramento da PRPG.	100%
Item	Plano de Trabalho	Executou? (x)			Média (%)

		Sim	Não	Evidenciar/Justificar	% (0 a 100)
5	Elaboração do Programa Institucional de Pós-Graduação da UFPI.	X		As discussões com o Comitê de Assessoramento da PRPG para elaboração do documento já foram iniciadas.	40%
6	Realização do IV Ciclo de Palestras da PRPG, com objetivo de discutir temas relevantes para a Pós-Graduação, objetivando melhorar as ações desempenhadas.	X		Realizado em 09 a 10/11/2020. Juntamente com o Ciclo foi realizado o Prêmio UFPI de Dissertação e Tese 2020, que objetiva reconhecer os melhores trabalhos desenvolvidos nesta academia e realizar a auto avaliação institucional.	100%
7	Atualização dos regimentos internos para funcionamento dos Programas de Pós-Graduação (PPGs).	X		Regimentos de PPGs foram atualizados e novos regimentos estão em pauta para ano de 2020.	100%
8	Elaboração do Calendário Acadêmico dos Programas de Pós-Graduação Stricto Sensu, visando disciplinar as ações e atividades dos programas.	X		Resolução n.º 07/2021 - CEPEX, de 02/02/2021.	100%
9	Elaboração do Calendário Acadêmico dos Programas de Pós-Graduação Lato Sensu, visando melhorar os trabalhos das coordenações de cursos.		X	A elaboração de calendário único não foi possível, cada programa estabelece o seu período de atividades cadastrado no sistema. Somente o período de férias é comum.	0%
10	Confecção de uma cartilha de orientação aos cursos de residência, para melhor normatização e funcionamento dos mesmos.	X		Outros regimentos foram atualizados/criados. Em pauta para ano de 2021.	100%

No contexto da pandemia de COVID-19, a PRPG, com o objetivo de mitigar as dificuldades vivenciadas pelos alunos da Pós-Graduação da UFPI e por alguns segmentos sociais de vulnerabilidade, aumentou a vigência das bolsas de estudo em nível de Mestrado e Doutorado, em 60 dias, em Consonância com a CAPES e CNPq, realizou realocações orçamentárias e redistribuiu recursos para financiar ações de extensão, de ensino e de pesquisa, através de concessão de bolsas para monitoria para o ensino remoto da Pós-Graduação.

Também foi aprovada a Resolução do Calendário da Pós-Graduação Stricto Sensu, com aulas remotas, seleção de mestrandos e doutorandos, bancas de qualificação, defesas de mestrado e doutorado, reuniões remotas dos colegiados, seminário da Pós-graduação, solenidade de premiação dos novos membros do comitê de assessoramento da PRPG e orientações acadêmicas.

IV – A AVALIAÇÃO GERAL DA UNIDADE ACERCA DOS RESULTADOS ALCANÇADOS EM 2020

4.1 Qual o percentual geral de grau de eficácia em relação às metas estabelecidas para 2020?

Considerando o alcance das metas estabelecidas para 2020, a PRPG atingiu um grau de eficácia de 80%, atingindo 8 metas de uma totalidade de 10. Este fato significa que, apesar das limitações impostas pela Pandemia, esta unidade conseguiu ter um bom desempenho. Pois trabalhando em Sistema de rodízio conseguiu-se dar vazão aos Certificados e Diplomas que podem concorrer no próximo,

4.2 Quais as principais ações desenvolvidas pela unidade que impactaram positivamente a sua gestão, de modo a garantir a cadeia de valor/mapa estratégico traçada por ela (PDU) e pela UFPI (PDI)?

Em 2020, a PRPG da UFPI conseguiu resultados bastante promissores, como a fusão de quatro Programas de Pós-Graduação (PPGs), que estavam com o quadro de docentes permanentes comprometido, por causa de baixa produção científica. O PPG em Ciência Animal do Centro de Ciências Agrárias (CCA) e o PPG em Zootecnia do Campus Profa. Cinobelina Elvas (CPCE), em Bom Jesus – PI, originaram o PPG em Zootecnia Tropical, com mestrado e doutorado e nota 3; já os PPGs em Agronomia e em Genética e Melhoramento, ambos do CCA, deram origem ao PPG em Agronomia, também com mestrado e doutorado e nota 4. As fusões têm sido estimuladas e muito bem vistas pela CAPES, como forma de direcionar os PPGs à consolidação. Um outro resultado positivo é o início das atividades do PPG em Biodiversidade e Conservação, do Campus Amílcar Ferreira Sobral, em Floriano - PI, significando o acréscimo no número de discentes na Pós-Graduação da UFPI, em um Campus não contemplado com Pós-Graduação.

A aprovação do primeiro doutorado profissional constitui ganho em qualidade para UFPI, que compõe o Programa de Pós-Graduação em Saúde da Família da Rede Nordeste de Formação em Saúde da Família (PPGSF/RENASF), juntamente com as demais Nucleadoras: Fundação Oswaldo Cruz Ceará (FIOCRUZ/CE), Fundação Universidade Estadual do Ceará (FUNECE), Universidade Estadual Vale do Acaraú (UVA), Universidade Federal do Ceará (UFC), Universidade Federal do Maranhão (UFMA), Universidade Federal do Rio Grande do Norte (UFRN), Universidade Federal da Paraíba (UFPB) e Universidade Regional do Cariri (URCA).

Dentre as atividades realizadas em 2020, está a participação no Seminário Integrado da UFPI, que foi realizado no período de 9 e 13 de novembro de 2020, de forma virtual. Neste evento aconteceu o IV Ciclo de Palestras da Pró-Reitoria de Ensino de Pós-graduação e a solenidade do Prêmio UFPI Dissertação e Tese 2020, também de forma virtual.

Nesse contexto, considera-se que a PRPG desenvolveu seu papel no controle da qualidade e produtividade dos programas de Pós-Graduação.

4.3 Quais os fatores (externos e internos) que dificultaram/facilitaram o cumprimento dos objetivos e metas da sua unidade e impactaram positivamente/negativamente a cadeia de valor/mapa estratégico traçada pela unidade (PDU) e pela UFPI?

No ano de 2020, em função da pandemia causada pela Covid-19, a execução de inúmeras metas propostas pela PRPG foram prejudicadas, inclusive a utilização dos recursos do Programa de Apoio à Pós-Graduação (PROAP), oriundos da CAPES, para custeio e fomento dos Programas de Pós-Graduação *Stricto Sensu* (PPGs). A PRPG então, recomendou que fosse utilizado principalmente em auxílio financeiro ao pesquisador, destinado a financiar os custos de publicações técnico-científicas; aquisição de material de consumo, para manutenção das pesquisas dos docentes e discentes dos programas; e em manutenção de equipamentos, que dão suporte às atividades de pesquisa da pós-graduação.

Considerando-se que a Universidade Federal do Piauí (UFPI) está situada em um dos estados da Federação que conjuga fatores negativos no que se refere à desigualdade social, recomenda-se que os impactos sociais positivos, decorrentes das ações científicas desenvolvidas no âmbito dos Programas de Pós-Graduação, sejam reconhecidos como parte de uma política científica a ser incentivada e encorajada. É aconselhável que faça parte da concepção dos programas, a questão do desenvolvimento sustentável regional e das possibilidades de melhoria da realidade na qual o programa está inserido. Nesse sentido, o planejamento realizado pela Pró-Reitoria de Ensino de Pós-graduação (PRPG) considera que as áreas prioritárias definidas pelas políticas públicas do estado do Piauí merecem atenção especial. Assim, continuará a incentivar a criação de novos programas em áreas não contempladas e a consolidação daqueles já existentes nessas áreas, para a sustentação e consolidação de núcleos de pesquisa voltados para a solução de problemas regionais.

Em síntese, o trabalho da PRPG continuará a ser desenvolvido no sentido de corrigir os rumos e conseguir avanços de qualidade para consolidação dos Programas de Pós-Graduação.

V – PLANEJAMENTO DA PRPG PARA 2021

As ações da Pró-Reitoria de Ensino de Pós-graduação (PRPG) são e serão desenvolvidas em consonância com as Coordenadorias de Programas *Stricto Sensu* e *Lato Sensu* e Residências, Coordenações dos Programas de Pós-graduação e Unidades de Ensino, com apoio das demais Pró-Reitorias.

O planejamento e as avaliações das ações da Pós-Graduação serão realizados nas coordenações, ao analisar a necessidade de oferta, a demanda pelos cursos, evasão, titulação e a taxa de sucesso dos cursos, e serão acompanhadas pela PRPG.

A criação, oferta de cursos e acompanhamento deverão considerar as áreas prioritárias definidas para o Estado pelas Instituições, e ocorrerão na forma regimental, a partir das discussões nos colegiados de curso, tramitação na Pró-Reitoria e aprovação no CEPEX, objetivando o cumprimento da Missão da PRPG.

5.1 Propostas de Objetivos e Metas para o Relatório de Gestão 2021.

5.1.1 Temas Estratégicos, Objetivos e Metas.

1- Ensino: Promover uma educação de excelência e princípios inovadores;

2- Pesquisa e Inovação: Fortalecer a pesquisa e inovação acadêmica;

3- Gestão e Governança: Aperfeiçoar os processos e a eficiência administrativa e gestão financeira;

4- Extensão e Cultura: Desenvolver políticas de extensão e práticas culturais;

5- Gestão de Pessoas: Aprimorar as estratégias de gestão e desenvolvimento de pessoal;

6- Sustentabilidade: Consolidar os princípios de sustentabilidade (Ecologicamente correto, Economicamente viável, Socialmente justo, Culturalmente diverso);

7-Tecnologia e Comunicação: Proporcionar soluções de tecnológicas da informação e fortalecer a comunicação interna e externa;

8- Internacionalização: Oportunizar a internacionalização universitária;

9- Infraestrutura: Promover melhorias e manutenção da infraestrutura física universitária;

10- Assistência estudantil: Fortalecer os programas de assistência estudantil.

11.Comunidade: Integrar cada vez mais a UFPI à sociedade organizada do Piauí, visando o desenvolvimento integral dos piauienses

Quadro 2 - Planejamento Operacional

01	Tema Estratégico	Ensino	
01		Objetivo	Implementar e/ou reestruturar Programas de Pós-Graduação <i>Lato sensu</i> (especializações e residências em saúde) e <i>Stricto sensu</i> (mestrado e doutorado acadêmico e profissional) em áreas prioritárias e estratégicas, considerando demandas sociais, econômicas, ambientais e educacionais emergentes na realidade local e regional.
Metas			
01 - Criar, pelo menos, 1 (um) curso de pós-graduação <i>Lato sensu</i> por ano, em áreas estratégicas e prioritárias por unidades acadêmicas;			
02 - Promover a fusão de, no mínimo 10%, dos programas de Pós-Graduação <i>Stricto sensu</i> em áreas relacionadas;			
03 - Aprovar, no mínimo, 03 (três) Programas de Pós-graduação <i>Stricto sensu</i> em áreas estratégicas e prioritárias da CAPES e não contempladas na UFPI.			
Indicador			
01	Número de Cursos em áreas estratégicas criados		

02	Número de Programas que tiveram a fusão aprovada pela CAPES	
03	Número de Programas em áreas estratégicas criados	
02	Objetivo	Melhorar os conceitos dos Programas na avaliação da CAPES e o desempenho da UFPI nas avaliações nacionais e internacionais.
Metas		
01 - Implantar um mecanismo de acompanhamento permanente dos egressos dos Programas de Pós-Graduação;		
02 - Atingir 80% dos Programas <i>Stricto sensu</i> com notas acima ou igual 4 na avaliação da CAPES.		
Indicador		
01	Porcentual de implantação	
02	Porcentual de Programas com notas acima ou igual a 4 e sua relação com o total de cursos (considerando que a avaliação da CAPES será em 2021, essa meta não poderia ser avaliada em 2020).	
03	Objetivo	Incrementar e diversificar os mecanismos de captação de recursos junto a entidades públicas e/ou privadas de fomento à pesquisa e inovação, através dos Programas de Pós-Graduação <i>Stricto sensu</i> , de modo a garantir as condições necessárias para promoção de ações que levem à produção de conhecimento científico e desenvolvimento tecnológico de forma exitosa, visando a solução de problemas locais e regionais emergentes
Metas		
01 - Ampliar em 100% as parcerias com instituições públicas e privadas, visando a qualificação de profissionais e captação de recursos financeiros para os Programas de Pós-Graduação <i>Stricto sensu</i> .		
Indicador		
01	Número de convênios formalizados	

04	Objetivo	Criar oportunidades de cooperação com instituições estrangeiras, envolvendo docentes e discentes, por meio de intercâmbios, acreditação e/ou oferta de disciplinas em língua estrangeira, publicações, colaboração e parcerias em projetos de pesquisa, de modo a favorecer o enriquecimento científico-cultural e a formação global dos alunos.
<p style="text-align: center;">Metas</p> <p>01 - Ofertar pelo menos 01 disciplina de língua estrangeira em 50% dos Programas <i>Stricto sensu</i>;</p> <p>02 - Aumentar em, pelo menos, 500% a oferta de disciplinas em língua estrangeira na área de avaliação dos Programas <i>Stricto sensu</i> em associação com instituições internacionais;</p> <p>03 - Promover pelo menos 02 missões científicas por ano;</p> <p>04 - Incrementar em 500% a obtenção de titulação de doutor em acordo de cotutela com instituições estrangeiras</p> <p>05 - Elevar em 500% o desenvolvimento de projetos em parceria com instituições estrangeiras;</p> <p>06 - Ampliar em 300% a participação de doutorandos anualmente no Programa de Doutorado Sanduiche no Exterior (PDSE).</p>		

VI – DADOS ESPECÍFICOS DA UNIDADE

Tabela 1 - Síntese dos principais indicadores da pós-graduação (2020)

Indicadores	2020
Programas <i>Stricto Sensu</i>	47
Cursos de Pós-Graduação	65
Cursos <i>Lato Sensu</i>	25
Especialização	26
Residência Médica	25
Residência Multiprofissional	8
Cursos <i>Stricto Sensu</i>	
Mestrado Acadêmico	34
Mestrado Profissional	10
Doutorado	21
Alunos Matriculados	
Residência Médica	126
Residência Multiprofissional	135
Especialização	1.237
Mestrado Acadêmico	1.569
Mestrado Profissional	360
Doutorado	728
Titulados	
Residência Médica	-
Residência Multiprofissional	-
Especialização	713
Mestrado Acadêmico	252
Mestrado Profissional	57
Doutorado	57

Fonte: Relatório de Gestão Lato Sensu/SIGAA-UFPI/Plataforma Sucupira - CAPES.

Tabela 2 – Número de discentes matriculados e titulados em 2020

Unidade	Programa	Níveis	Início	Nota Capes	Titulados		
			(M/D)		Doutorado	Mestrado	Doutorado
PROFIAP	ADMINISTRAÇÃO PÚBLICA	MEST. PROF.	2016	.3	–	–	–
PPGA-CCA	AGRONOMIA	MEST. ACAD. / DOUT.	2020/2020	.4	13	–	–
CPPGAF/CPC E	AGRONOMIA – FITOTECNIA	MEST. ACAD.	2011	.3	–	2	–
CPPGAPV/CC A	AGRONOMIA – PRODUÇÃO VEGETAL	MEST. ACAD. / DOUT.	2003/2014	.4	18	4	3
CPPGSNP/CP CE	AGRONOMIA – SOLOS E NUTRIÇÃO DE PLANTAS	MEST. ACAD.	2009	.3	–	1	–
CPPGAN/CCS	ALIMENTOS E NUTRIÇÃO	MEST. ACAD. / DOUT.	2009/2015	.4	51	9	3
CPPGANTRO/CCHL	ANTROPOLOGIA	MEST. ACAD.	2009	.3	–	–	–
CPPGARQ/CC N	ARQUEOLOGIA	MEST. ACAD.	2012	.3	–	1	–
PPGAPM/CMR V	ARTES, PATRIMÔNIO E MUSEOLOGIA	MEST. PROF.	2015	.3	–	–	–
PPGBC	BIODIVERSIDADE E CONSERVAÇÃO	MEST. ACAD.	2020	.3	–	–	–
CPPGBIOTE/CMRV	BIOTECNOLOGIA	MEST. ACAD. / DOUT.	2014/2020	.4	–	5	–
RENORBIO	BIOTECNOLOGIA	DOUT.	2006	.5	96	–	13
CPPGCA/CCA	CIÊNCIA ANIMAL	MEST. ACAD. / DOUT.	1999/2006	.3	52	4	6
CPPGCC/CCN	CIÊNCIA DA COMPUTAÇÃO	MEST. ACAD.	2012	.3	–	10	–
PPGCCDA	CIÊNCIA DA COMPUTAÇÃO - ASSOCIAÇÃO UFMA/UFPI	DOUT.	2019	.4	–	–	–
CPPGCM/CT	CIÊNCIA E ENGENHARIA DOS MATERIAIS	MEST. ACAD. / DOUT.	2011/2015	.5	50	11	4
CPPGCP2019	CIÊNCIA POLÍTICA	MEST. ACAD.	2019	.3	–	–	–
PPGCA/CPCE	CIÊNCIAS AGRÁRIAS	MEST. ACAD. / DOUT.	2019/2019	.4	14	–	–
CPPGCBM/CMRV	CIÊNCIAS BIOMÉDICAS	MEST. ACAD.	2014	.3	–	7	–
CPPGCS/CCS	CIÊNCIAS E SAÚDE	MEST. ACAD.	2004	.4	–	16	–
CPPGCFAR/CCS	CIÊNCIAS FARMACÊUTICAS	MEST. ACAD. / DOUT.	2010/2020	.4	26	6	–

CPPGCOM/CC E	COMUNICAÇÃO	MEST. ACAD.	2011	.3	–	11	–
PPGDMA/PRP G	DESENVOLVIMENTO E MEIO AMBIENTE	MEST. ACAD.	2002	.4	–	20	–
DDMA/PRPG	DESENVOLVIMENTO E MEIO AMBIENTE - EM REDE	DOUT.	2010	.5	52	–	7
PPGD/UFPI	DIREITO	MEST. ACAD.	2020	.3	–	2	–
CPPGED/CCE	EDUCAÇÃO	MEST. ACAD. / DOUT.	1991/2011	.5	59	18	6
CPPGENF/CC S	ENFERMAGEM	MEST. ACAD. / DOUT.	2007/2014	.4	55	6	7
PPGEE/CT	ENGENHARIA ELÉTRICA	MEST. ACAD.	2016	.3	–	5	–
MNPEF-UFPI	ENSINO DE FÍSICA	MEST. PROF.	2014	.3	–	1	–
CPPGFARM/CC S	FARMACOLOGIA	MEST. ACAD. / DOUT.	2008/2019	.4	11	2	–
MPF	FILOSOFIA	MEST. PROF.	2017	.3	–	6	–
PPGFIL/CCHL	FILOSOFIA	MEST. ACAD. / DOUT.	2016/2020	.4	9	12	–
CPPGF/CCN	FÍSICA	MEST. ACAD. / DOUT.	2008/2019	.4	9	9	–
CPPGM/CCA	GENÉTICA E MELHORAMENTO	MEST. ACAD.	2009	.4	–	5	–
CPPGG/CCHL	GEOGRAFIA	MEST. ACAD.	2011	.3	–	5	–
MPGP	GESTÃO PÚBLICA	MEST. PROF.	2016	.3	–	27	–
CPPGHB/CCH L	HISTÓRIA DO BRASIL	MEST. ACAD. / DOUT.	2004/2018	.4	20	8	–
CPPGL/CCHL	LETRAS	MEST. ACAD. / DOUT.	2004/2019	.4	55	27	–
CPPGMAT/CC N	MATEMÁTICA	MEST. ACAD. / DOUT.	2009/2019	.4	10	8	–
CPROFMAT/CC N	MATEMÁTICA	MEST. PROF.	2014	.5	–	10	–
CPPGO/CCS	ODONTOLOGIA	MEST. ACAD.	2011	.3	–	3	–
PPGPP/CCHL	POLÍTICAS PÚBLICAS	MEST. ACAD. / DOUT.	2002/2011	.4	34	7	1
PROFNIT	PROPRIEDADE INTELECTUAL E TRANSFERÊNCIA DE TECNOLOGIA	MEST. PROF.	2016	.4	–	4	–
PPGPSI/CMRV	PSICOLOGIA	MEST. ACAD.	2017	.3	–	6	–
CPPGQ/CCN	QUÍMICA	MEST. ACAD. / DOUT.	1999/2015	.4	65	4	7
PROFSAUDE	SAÚDE DA FAMÍLIA	MEST. PROF.	2017	.3	–	–	–
MPSF	SAÚDE DA FAMÍLIA	MEST. PROF.	2014	.4	–	–	–
MPSM	SAÚDE DA MULHER	MEST. PROF.	2015	.3	–	9	–
MSC	SAÚDE E COMUNIDADE	MEST. ACAD.	2015	.3	–	12	–
PPGS/CCHL	SOCIOLOGIA	MEST. ACAD.	2012	.3	–	4	–

PPGTAIR/CCA	TECNOLOGIAS APLICADAS A ANIMAIS DE INTERESSE REGIONAL	MEST. ACAD. / DOUT.	2019/2019	.4	20	-	-
CPPGZOO/CPCE	ZOOTECNIA	MEST. ACAD.	2012	.3	-	2	-
PPGZT-CCA	ZOOTECNIA TROPICAL	MEST. ACAD. / DOUT.	2019/2019	.3	9	-	-
Total					728	309	57

Fonte: SIGAA-UFPI /Plataforma Sucupira – CAPES

Tabela 3 - Concessão de bolsas por agência de fomento no ano de 2020

Programa	CAPES (PROGRAMA DE BOLSAS DEMANDA SOCIAL - DS)	
	M	D
ADMINISTRAÇÃO PÚBLICA	0	-
AGRONOMIA	15	8
ALIMENTOS E NUTRIÇÃO	10	6
ANTROPOLOGIA	0	-
ARQUEOLOGIA	5	-
ARTES, PATRIMÔNIO E MUSEOLOGIA	0	-
BIODIVERSIDADE E CONSERVAÇÃO	0	-
BIOTECNOLOGIA	14	-
BIOTECNOLOGIA-RENORBIO		10
CIÊNCIA DA COMPUTAÇÃO	5	-
CIÊNCIA DA COMPUTAÇÃO - ASSOCIAÇÃO UFMA/UFPI		1
CIÊNCIA E ENGENHARIA DOS MATERIAIS	14	7
CIÊNCIA POLÍTICA	2	-
CIÊNCIAS AGRÁRIAS	18	-
CIÊNCIAS BIOMÉDICAS	4	-
CIÊNCIAS E SAÚDE	11	-
CIÊNCIAS FARMACÊUTICAS	10	-
COMUNICAÇÃO	5	-
DESENVOLVIMENTO E MEIO AMBIENTE	11	-
DESENVOLVIMENTO E MEIO AMBIENTE - EM REDE		6
DIREITO	2	-
EDUCAÇÃO	14	3
ENFERMAGEM	10	3
ENGENHARIA ELÉTRICA	2	-
ENSINO DE FÍSICA	0	-
FARMACOLOGIA	6	5
FILOSOFIA	10	-
PROFILO	0	-
FÍSICA	11	6
GEOGRAFIA	5	-
GESTÃO PÚBLICA	0	-
HISTÓRIA DO BRASIL	13	5
LETRAS	10	5

MATEMÁTICA	11	5
PROFMAT	0	-
ODONTOLOGIA	6	-
POLÍTICAS PÚBLICAS	7	3
PROPRIEDADE INTELECTUAL E TRANSFERÊNCIA DE TECNOLOGIA	0	-
PSICOLOGIA	3	-
QUÍMICA	14	5
SAÚDE DA FAMÍLIA	-	-
SAÚDE DA FAMÍLIA	-	-
SAÚDE DA MULHER	-	-
SAÚDE E COMUNIDADE	2	-
SOCIOLOGIA	5	-
TECNOLOGIAS APLICADAS A ANIMAIS DE INTERESSE REGIONAL	2	4
ZOOTECNIA TROPICAL	12	-

Fonte: Sistema de Concessão de Bolsas e Auxílios (SCBA) CAPE

Tabela 4 – Número de Docentes na Pós-Graduação Lato Sensu em 2020.

Curso	Quantidade de Docentes
CONTROLADORIA E AUDITORIA	15
DIREITO DO TRABALHO E PREVIDENCIÁRIO	12
DIREITO PROCESSUAL	14
GESTÃO E CONTABILIDADE TRIBUTÁRIA E FISCAL	10
GESTÃO HOSPITALAR E QUALIDADE EM SERVIÇOS DE SAÚDE	17
PLANEJAMENTO URBANO E GESTÃO SOCIOAMBIENTAL DAS CIDADES	18
CIRURGIA E TRAUMATOLOGIA BUCO-MAXILO-FACIAIS	7
EDUCAÇÃO FÍSICA ESCOLAR	11
ENFERMAGEM NEONATAL E PEDIÁTRICA	11
FARMÁCIA MAGISTRAL E COSMÉTICOS	14
NOVA SAÚDE PÚBLICA	17
ORTODONTIA	19
PARASITOLOGIA APLICADA ÀS CIÊNCIAS BÁSICAS E DA SAÚDE	19
SAÚDE DA FAMÍLIA E COMUNIDADE	15
AUTOMAÇÃO DE PROCESSOS INDUSTRIAIS	9
ENGENHARIA DE SEGURANÇA DO TRABALHO	18
ESTRUTURAS	14
LOGÍSTICA E DISTRIBUIÇÃO	13
MATEMÁTICA	10
ENSINO DE CIÊNCIAS DA NATUREZA	8
EDUCAÇÃO DO CAMPO	11
EDUCAÇÃO, RURALIDADES E CIDADANIA	19
PERÍCIA E GESTÃO AMBIENTAL	16
GESTÃO DE NEGÓCIO E EMPREENDEDORISMO	7
SAÚDE DA FAMÍLIA E COMUNIDADE	11

Fonte: Relatório de Gestão Lato Sensu - PRPG.

Tabela 5 - Dados dos Programas de Residência Multiprofissional e em Área de Profissional de Saúde - 2020

PROGRAMA	ÁREA DE CONCENTRAÇÃO	LOCAL	MATRÍCULAS ATIVAS	SITUAÇÃO PANDEMIA
RESIDÊNCIA MULTIPROFISSIONAL EM SAÚDE DA UFPI/HU	ENFERMAGEM	HU/UFPI	5	Normal
	FARMÁCIA	HU/UFPI	7	Normal
	FISIOTERAPIA	HU/UFPI	4	Normal
	NUTRIÇÃO	HU/UFPI	6	Normal
	PSICOLOGIA	HU/UFPI	4	Normal
RESIDÊNCIA MULTIPROFISSIONAL EM ATENÇÃO BÁSICA/SAÚDE DA FAMÍLIA	ENFERMAGEM	Sec. Saúde Parnaíba	5	Normal
	FARMÁCIA	Sec. Saúde Parnaíba	3	Normal
	FISIOTERAPIA	Sec. Saúde Parnaíba	5	Normal
	PSICOLOGIA	Sec. Saúde Parnaíba	6	Normal
		Sec. Saúde Parnaíba		
RESIDÊNCIA EM ÁREA PROFISSIONAL DA SAÚDE DA UFPI EM CIRURGIA E TRAUMATOLOGIA BUCO-MAXILO-FACIAIS	CIRURGIA E TRAUMATOLOGIA BUCO-MAXILO-FACIAIS	HU/UFPI	6	Normal
RESIDÊNCIA EM ÁREA PROFISSIONAL DA SAÚDE DA UFPI EM ENFERMAGEM OBSTÉTRICA	ENFERMAGEM OBSTÉTRICA	Maternidade Dona Evangelina Rosa	16	Normal
RESIDÊNCIA EM ÁREA PROFISSIONAL DA SAÚDE DA UFPI EM ANESTESIOLOGIA VETERINÁRIA	ANESTESIOLOGIA VETERINÁRIA	HVU	4	Normal
RESIDÊNCIA EM ÁREA PROFISSIONAL DA SAÚDE DA UFPI EM MEDICINA VETERINÁRIA	MEDICINA VETERINÁRIA*	HVU	39	Normal
RESIDÊNCIA EM ÁREA PROFISSIONAL DA SAÚDE DA UFPI EM REPRODUÇÃO ANIMAL	REPRODUÇÃO ANIMAL	HVU	4	Normal
RESIDÊNCIA MULTIPROFISSIONAL EM CUIDADOS INTENSIVOS	ENFERMAGEM	HU/UFPI	4	Normal
	FISIOTERAPIA	HU/UFPI	4	Normal
	FONOAUDIOLOGIA	HU/UFPI	2	Normal
	NUTRIÇÃO	HU/UFPI	3	Normal
	PSICOLOGIA	HU/UFPI	4	Normal
	SERVIÇO SOCIAL	HU/UFPI	4	Normal

*Inclui as especialidades: Controle de qualidade de produtos de origem animal; Clínica médica e cirúrgica de cães e gatos; Clínica médica e cirúrgica de grandes animais; Diagnóstico por imagem; Doenças parasitárias; Patologia animal; Patologia clínica; Sanidade de ruminantes; Tecnologia e inspeção de produtos de origem animal; e Zoonoses e saúde pública.

Fonte: Relatório de Gestão *Lato Sensu* - PRPG.

Tabela 6 – Dados dos Programas de Residência Médica - 2020

PROGRAMA	LOCAL	VAGAS
ANESTESIOLOGIA	HU/UFPI	2
CARDIOLOGIA	HU/UFPI	4
CIRURGIA BÁSICA	HU/UFPI	2
CIRURGIA GERAL	HU/UFPI	5
CIRURGIA PLÁSTICA	HU/UFPI	1
CLÍNICA MÉDICA	HU/UFPI	10
DERMATOLOGIA	HU/UFPI	2
ENDOCRINOLOGIA E METABOLOGIA	HU/UFPI	2
ENDOSCOPIA	HU/UFPI	1
ENDOSCOPIA DIGESTIVA	HU/UFPI	2
GASTROENTEROLOGIA	HU/UFPI	2
GERIATRIA	HU/UFPI	2
MEDICINA DE FAMÍLIA E COMUNIDADE	HU/UFPI	6
MEDICINA INTENSIVA	HU/UFPI	2
NEUROLOGIA	HU/UFPI	2
OBSTETRÍCIA E GINECOLOGIA	HU/UFPI	6
OFTALMOLOGIA	HU/UFPI	3
ONCOLOGIA	HU/UFPI	1
ORTOPEDIA E TRAUMATOLOGIA	HU/UFPI	4
PATOLOGIA	HU/UFPI	2
RADIOLOGIA E DIAGNÓSTICO COM IMAGEM	HU/UFPI	2
REUMATOLOGIA	HU/UFPI	1
PSIQUIATRIA	Hospital Areolino de Abreu	3
PEDIATRIA	Hospital Infantil Lucídio Portela	8
NEONATOLOGIA	Hospital Infantil Lucídio Portela	3

Fonte: Relatório de Gestão *Lato Sensu* –PRPG.

Tabela 7 - Programa Emergencial de Monitoria, combate a COVID-19. (2020)

Programas / Áreas	Quantidade de Docentes	Quantidade de Docentes Bolsistas	Quantidade de Alunos Bolsistas Monitores
Agronomia	3	3	3
Alimentos e Nutrição	1	1	1
Antropologia	1	1	1
Arqueologia	3	3	3
Artes, Patrimônio e Museologia	1	1	1
Biotecnologia	2	2	2
Ciência e Engenharia de Materiais	1	1	1
Ciência Política	1	1	1
Ciências Agrárias	2	2	2
Ciências Biomédicas	2	2	2
Ciências e Saúde	1	1	1
Ciências Farmacêuticas	3	3	3
Ciência da Computação	1	1	1
Desenvolvimento e Meio Ambiente	1	1	1
Direito	2	2	2
Educação	1	1	1
Enfermagem	4	4	4
Engenharia Elétrica	1	1	1
Farmacologia	3	3	3
Filosofia	2	2	2
Fitotecnia	1	1	1
Genética e Melhoramento	2	2	2
Geografia	1	1	1
Letras	1	1	1
Matemática	1	1	1
Odontologia	2	2	2
PPGTAIR	1	1	1
RENORBIO	2	2	2
Saúde e Comunidade	1	1	1
Sociologia	1	1	1
Zootecnia Tropical	2	2	2
Gestão Pública	2	2	2
Total			53

Fonte: Resultado Final EDITAL N ° 02/2020-PRPG Programa Emergencial de Monitoria

Tabela 8 - Envolvimento da Pós-Graduação com atividades de Extensão (2020)

Programas / Áreas	Modalidade (Cursos/ programas/ projetos, etc.)	Quantidade e de Docentes	Público Atendido
Feira Cultural de Base Agroecológica	Sociologia	04	Comunidade em Geral
PTIA	Sociologia	10	Terceira Idade
Programa de extensão “Sociologia Pública”	Sociologia	05	Escolas de Ensino Médio
Atividades de comunicação em mídias sociais	Comunicação	15	Alunos de Pós-Graduação
Nanociência nas Escolas	Biotecnologia	10	Alunos da Educação Básica
Entrevistas em Programas de Tv, programas de rádio e materiais em jornais	Bioteconlogia-PROFNIT – Ciências e Saúde	30	Público em Geral
Primeiro Ciclo de Webnários do PPGCF/2020	Ciências Farmacêuticas	10	Alunos de Pós-Graduação
Linha de Saúde na Escola	Saúde e Comunidade	10	Alunos e trabalhadores do ensino fundamental, médio e técnico.

Fonte: Arquivos Pró-Reitoria de Ensino de Pós-Graduação (PRPG).

VII- EQUIPE PRPG

Figura 6a- Equipe da PRPG



Prof. Francisco Nascimento, Keila, Lana, Prof^a Regilda Moreira-Araújo, Amanda e Leandro.

Figura 6b – Equipe PRPG



Amanda, Leandro Batista, Darlene, Prof^a. Regilda Moreira-Araújo, Igor, Nildes, Prof. Francisco Nascimento, Francinete.