



MINISTÉRIO DA EDUCAÇÃO – MEC
SETCREÁRIA DA EDUCAÇÃO SUPERIOR
UNIVERSIDADE FEDERAL DO PIAUÍ-UFPI
CAMPUS PROF^a. CINOBELINA ELVAS-CPCE
HOSPITAL VETERINÁRIO UNIVERSITÁRIO-HVU

**RELATÓRIO DE ATIVIDADES DO HOSPITAL VETERINÁRIO
UNIVERSITÁRIO DO CPCE**

(PRESTAÇÃO DE CONTAS 2020)

BOM JESUS-PI

2021

I. RELAÇÃO DOS DIRIGENTES DA ADMINISTRAÇÃO SUPERIOR

Gildásio Guedes Fernandes

Reitor

Viriato Campelo

Vice-Reitor

Ana Beatriz Sousa Gomes

Pró-Reitora de Ensino de Graduação

Deborah Dettman Matos

Pró-Reitora de Ensino e Cultura

Evangelina da Silva Sousa

Pró-Reitora de Administração

Luiz de Sousa Santos Junior

Pró-Reitor de Pesquisa e Inovação

Luís Carlos Sales

Pró-Reitor de Planejamento e Orçamento

Regilda Saraiva dos Reis Moreira Araújo

Pró-Reitora de Ensino de pós-Graduação

Williams Costa Neves

Pró-Reitor de Assuntos Estudantis e Comunitários

II. RELAÇÃO DOS DIRIGENTES DA UNIDADE

Quadro I – Informação dos Dirigentes do HVU

<i>Unidade/Subunidade</i>	<i>Função do Dirigente</i>	<i>Nome</i>	<i>Email/fone institucionais</i>
DIREÇÃO DO HVU	DIRETOR	Prof. Dr. Manoel Lopes da Silva Filho	manoellopes@ufpi.edu.br
COORDENAÇÃO DO SETOR DE CLÍNICA MÉDICA DE PQUEUNOS ANIMAIS	COORDENADOR	Prof. Dr. Augusto Machado Machado Júnior	machadojunior@gmail.com
COORDENAÇÃO DO SETOR DE MICROBIOLOGIA	COORDENADOR	Prof. Dr. David Germano Gonçalves Schwartz	davidggs.vet@gmail.com
COORDENAÇÃO DO SETOR DE ANESTESIOLOGIA	COORDENADOR	Prof. Dr. Júlio Rodrigues Pereira Júnior	julioanesthesiavet@gmail.com
COORDENAÇÃO DO SETOR DE HISTOPATOLOGIA	COORDENADORA	Profa. Dra. Larissa Maria Feitosa Gonçalves	assiralm@gmail.com
COORDENAÇÃO DO SETOR DE PATOLOGIA CLÍNICA	COORDENADORA	Profa. Dra. Lucilene dos Santos Silva	vetluc@hotmail.com
COORDENAÇÃO DO SETOR DE REPRODUÇÃO ANIMAL	COORDENADOR	Prof. Dr. Manoel Lopes da Silva Filho	manoellopes@ufpi.edu.br
COORDENAÇÃO DO SETOR DE PARASITOLOGIA	COORDENADORA	Profa. Dra. Márcia Paula Oliveira Farias	marciapbo@gmail.com
COORDENAÇÃO DO SETOR DE CIRURGIA DE PEQUENOS ANIMAIS	COORDENADOR	Prof. Dr. Wagner Costa Lima	wagnercl@ufpi.edu.br
SERVIDOR TÉCNICO ADMINISTRATIVO	BIOMÉDICO	Dr. João Antônio Leal Miranda	jooantonio@ufpi.edu.br

SUMÁRIO

I-	RELAÇÃO DOS DIRIGENTES DA ADMINISTRAÇÃO SUPERIOR	2
II-	RELAÇÃO DOS DIRIGENTES DA UNIDADE	4
III-	LISTAS DE FIGURAS/QUADROS	7
	Figura 2. Mapa estratégico do <i>Hospital Veterinário Universitário</i>	7
	QUADRO PAINEL DE ESTRATÉGIAS E TAREFAS	7
IV-	INTRODUÇÃO	8
	Figura 1. Cadeia de valor do <i>Hospital Veterinário Universitário</i>	10
	Figura 2. Mapa estratégico do <i>Hospital Veterinário Universitário</i>	11
V-	ESTRUTURA ORGANIZACIONAL	12
VI-	ACOMPANHAMENTO DO PLANEJAMENTO DA UNIDADE (CONFORME PDI 2020-2024 e o PDU 2020-2022).....	13
VII	– A AVALIAÇÃO GERAL DA UNIDADE ACERCA DOS RESULTADOS ALCANÇADOS EM 2020	26
VIII	– PLANEJAMENTO DO HVUPARA 2021	30
XIX	– DADOS ESPECÍFICOS DA UNIDADE	35

III. LISTAS DE FIGURAS/QUADROS

Figura 1. Cadeia de valor do Hospital Veterinário Universitário do CPCE

Figura 2. Mapa estratégico do hospital Veterinário Universitário do CPCE

Figura 3. Estrutura Organizacional

QUADRO PAINEL DE ESTRATÉGIAS E TAREFAS

IV. INTRODUÇÃO

A cidade de Bom Jesus, sede do Campus Professora Cinobelina Elvas (CPCE), localiza-se na região do Vale do Gurguéia. A região é rica em água subterrânea, possuindo inúmeros poços jorrantes, sendo banhada pelo Rio Gurguéia e alguns dos seus afluentes. Além disso, a região possui uma rica biodiversidade de flora e fauna.

O CPCE apresenta-se como a principal IES na região a oferecer educação superior na área de Ciências Agrárias, desempenhando um papel de suma importância no que concerne ao desenvolvimento sustentável da região sul do Piauí, com enfoque nos setores agrário, pecuário, florestal e educacional, compartilhando com a sociedade um conhecimento técnico, científico e cultural, oferecendo serviços à comunidade por meio do ensino, pesquisa, extensão e inovação.

O HVU/CPCE possui diversos setores em sua composição podendo destacar o Setor de Clínica Médica de Cães e Gatos que é composto por uma recepção, três consultórios, uma farmácia, um almoxarifado, uma sala de cuidados intensivos, dois ambulatorios, uma maternidade, quatro canis de internamento e um gatil. O Setor de Clínica Médica de Animais de Produção dispõe de uma sala para exame clínico, oito baias para pequenos animais, sete baias para grandes animais e um brete com balança. O setor de Clínica de Animais Silvestres dispõe de uma sala para exame clínico e uma sala de internamento. No Setor de Clínica Cirúrgica existem cinco centros cirúrgicos para pequenos animais, uma sala de preparo, vestiários masculino e feminino, uma sala de escovação, uma sala de paramentação, uma sala de lavanderia, uma sala de esterilização, um canil de recuperação, um centro cirúrgico para grandes animais, uma sala de preparo de grandes animais e vestiários masculino e feminino. Além desses setores ainda temos os laboratórios de reprodução animal, diagnóstico por imagem, patologia clínica, parasitologia, histopatologia e microbiologia. O quadro de funcionários é atualmente composto por um Diretor, uma secretária, um auxiliar administrativo, um técnico de laboratório, seis médicos veterinários, uma recepcionista, um auxiliar de farmácia, um tratador de animais e três serventes de limpeza hospitalar, além dos professores que ocupam cargos de chefias de setores e também colaboram na rotina de atendimentos e exames do hospital.

1.1 Missão

O Hospital Veterinário Universitário tem como missão fornecer serviço médico veterinário de excelência nas áreas de sanidade animal e saúde única, formando profissionais preparados para o exercício da Medicina Veterinária.

1.2 Visão

O Hospital Veterinário Universitário tem como visão ser referência na prestação de serviços Médico-Veterinário de qualidade e no fornecimento das condições necessárias ao desenvolvimento do ensino, pesquisa e extensão para a formação de profissionais nas várias áreas de atuação do Médico Veterinário.

1.3 Valores

Os valores que regem o HVU/UFPI/CPCE são:

- I – Compromisso com a justiça social, equidade, cidadania, ética, preservação do meio ambiente, transparência e gestão democrática;
- II – Apoiar às atividades ligadas ao ensino, pesquisa e a extensão;

- III – Geração e difusão do conhecimento científico e tecnológico, buscando a excelência nos serviços ligados à sanidade e produção animal;
- IV – Garantir a igualdade dos serviços prestados à população sem distinção de qualquer natureza com aqueles que buscam os serviços prestados pelo HVU.
- V – Respeito à pluralidade de pensamento e natureza pública do trabalho desenvolvido no HVU.
- VI – Prestação de serviço Médico Veterinário com excelência, competência, agilidade, credibilidade, criatividade, integridade, valorização da vida.



Figura 1. Cadeia de valor do Hospital Veterinário Universitário do CPCE



Figura 2. Mapa estratégico do hospital Veterinário Universitário do CPCE

V. ESTRUTURA ORGANIZACIONAL

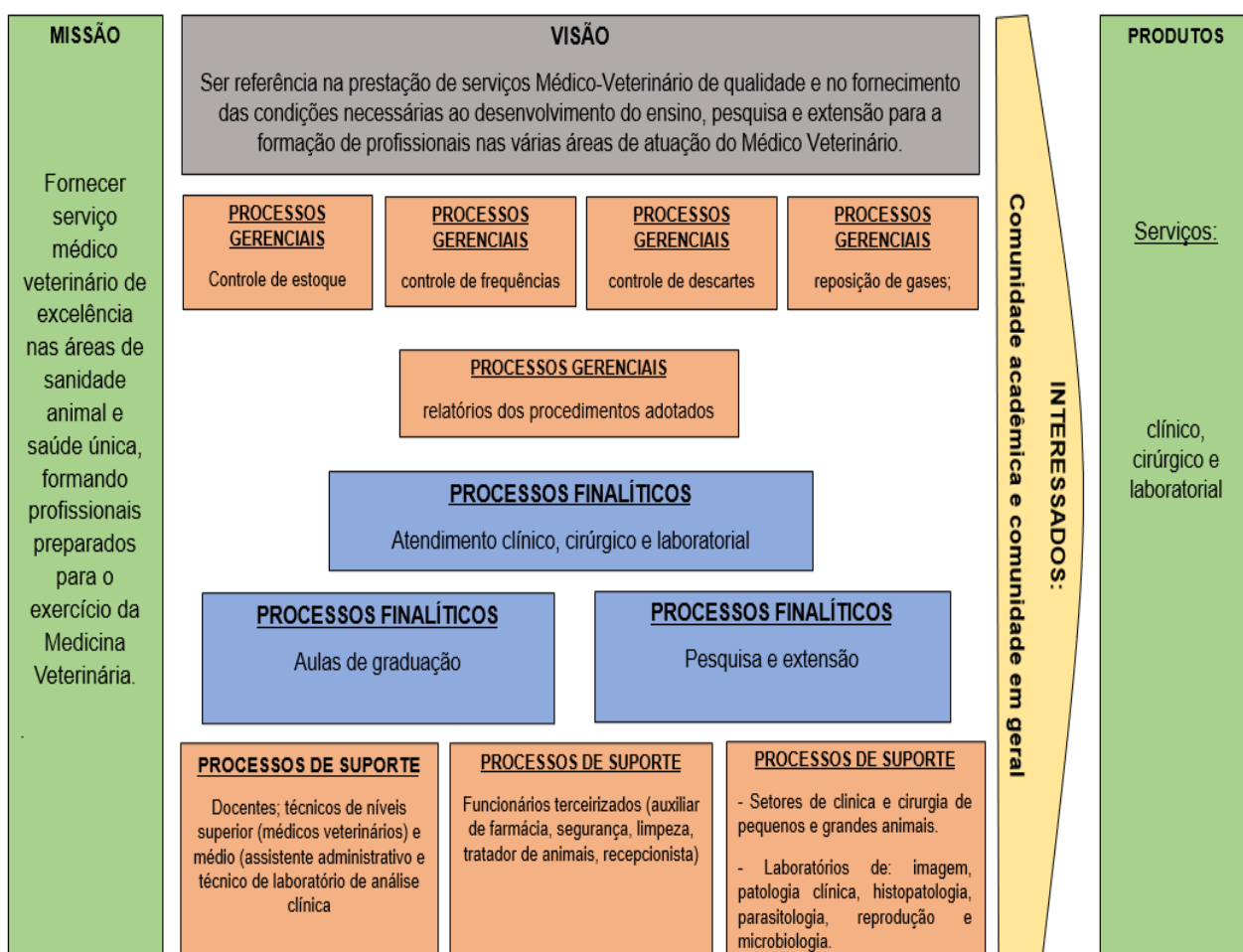
Função hierárquica e Organograma

O Hospital Veterinário Universitário do *Campus* Professora Cinobelina Elvas é composto por funções, descritas a seguir, junto ao organograma da unidade, ilustrado na Figura 1.

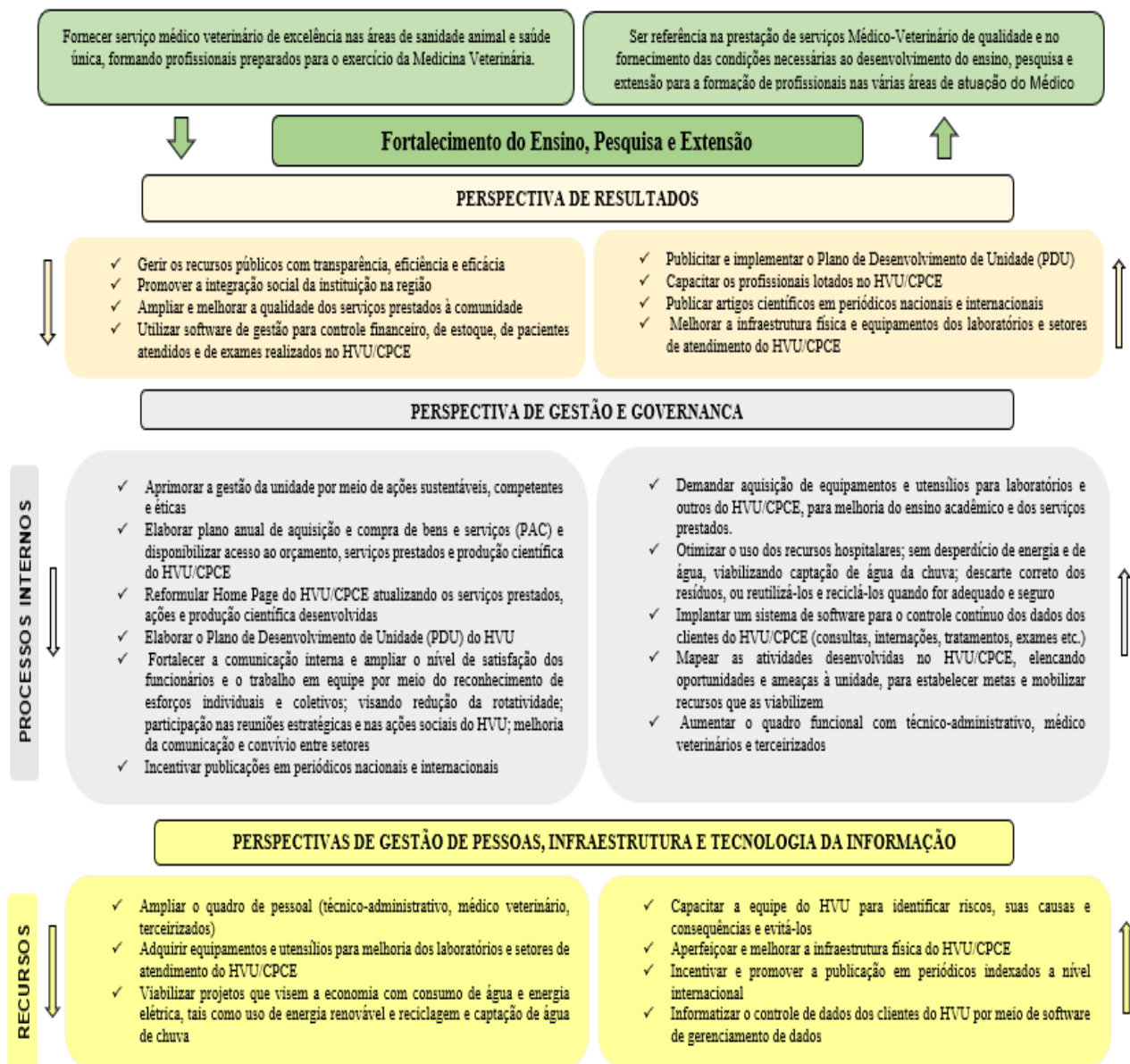
- **Direção (CD-4)**: A Diretoria é o órgão executivo encarregado de superintender, coordenar e fiscalizar as atividades da Unidade. A Diretoria é exercida pelo Diretor e, nas faltas e impedimentos deste, por um Chefe de Setor ou Técnico Administrativo Membro do Conselho Consultivo, indicado pelo mesmo.

- **Conselho Consultivo**: Representado pelo Diretor, chefes de cada setor, um representante dos Técnicos Administrativos e um representante discente matriculado em disciplina vinculada aos setores do Hospital.

- **Setor Hospitalar**:

- **Clínica Médica de Pequenos Animais**: Destinada ao atendimento clínico de cães e gatos e especialidades. Representado por um docente efetivo do curso de Bacharelado em Medicina Veterinária do CPCE, responsável permanente pela disciplina da área do setor.
- **Clínica Cirúrgica de Pequenos Animais**: Contempla os serviços cirúrgicos de tecidos moles e duros para cães e gatos e especialidades. Representado por um docente efetivo do curso de Bacharelado em Medicina Veterinária do CPCE, responsável permanente pela disciplina da área do setor.
- **Clínica Médica de Grandes Animais**: Contempla a clínica geral de equídeos, bovídeos, suínos e especialidades. Representado por um docente efetivo do curso de Bacharelado em Medicina Veterinária do CPCE, responsável permanente pela disciplina da área do setor.
- **Clínica Cirúrgica de Grandes Animais**: Contempla os serviços cirúrgicos de tecidos moles e duros para grandes animais e especialidades. Representado por um docente efetivo do curso de Bacharelado em Medicina Veterinária do CPCE, responsável permanente pela disciplina da área do setor.
- **Clínica Médica e Cirúrgica de Animais Silvestres**: Destinada ao atendimento clínico e cirúrgico de animais silvestres. Representado por um docente efetivo do curso de Bacharelado em Medicina Veterinária do CPCE, responsável permanente pela disciplina da área do setor.
- **Anestesiologia**: Contempla os serviços de anestesiologia para pequenos e grandes animais, além de animais silvestres. Representado por um docente efetivo do curso de Bacharelado em Medicina Veterinária do CPCE, responsável permanente pela disciplina da área do setor.

- Reprodução Animal: Destinado a realização de exames e procedimentos ao sistema reprodutor do macho e fêmea. Representado por um docente efetivo do curso de Bacharelado em Medicina Veterinária do CPCE, responsável permanente pela disciplina da área do setor.
- Patologia Clínica: Contempla os serviços de análises clínicas para animais domésticos, silvestres e exóticos. Representado por um docente efetivo do curso de Bacharelado em Medicina Veterinária do CPCE, responsável permanente pela disciplina da área do setor.
- Diagnóstico por Imagem: Realiza procedimento diagnóstico por imagem como radiologia e ultrassonografia para animais domésticos, silvestres e exóticos. Representado por um docente efetivo do curso de Bacharelado em Medicina Veterinária do CPCE, responsável permanente pela disciplina da área do setor.
- Parasitologia: Contempla os serviços de diagnóstico de doenças, parasitárias para animais domésticos, silvestres e exóticos. Representado por um docente efetivo do curso de Bacharelado em Medicina Veterinária do CPCE, responsável permanente pela disciplina da área do setor.
- Microbiologia: Contempla os serviços de diagnóstico de doenças infectocontagiosas e microbiológicas para animais domésticos, silvestres e exóticos. Representado por um docente efetivo do curso de Bacharelado em Medicina Veterinária do CPCE, responsável permanente pela disciplina da área do setor.
- Histopatologia: Realiza procedimentos de auxílio diagnóstico nos animais atendidos pelos setores de pequenos e grandes animais do hospital como histopatologia e citopatologia para animais domésticos, silvestres e exóticos. Representado por um docente efetivo do curso de Bacharelado em Medicina Veterinária do CPCE, responsável permanente pela disciplina da área do setor.

- Setor Administrativo:

- Administração: Contempla os serviços administrativos, documentais, controle das escalas dos terceirizados, assistência ao gerenciamento hospitalar e auditorias internas;
- Secretaria: Contempla os serviços de organização documental, preparação de ofícios.
- Recepção: Contempla os serviços de agendamento de consultas, procedimentos médicos e cobranças.
- Dispensário de medicamentos: Contempla os serviços de planejamento de compras e controle de estoque de fármacos.

- Esterilização: Realiza o recebimento, conferência, embalagem, esterilização, armazenamento e distribuição dos instrumentais cirúrgicos, roupas cirúrgicas e insumos estéreis utilizados nos centros cirúrgicos de pequenos e grandes animais e nos consultórios.
- Lavanderia: Contempla o recebimento, conferência, lavagem dos instrumentais cirúrgicos e roupas cirúrgicas que são utilizados nos centros cirúrgicos de pequenos e grandes animais.
- Limpeza: Contempla os serviços de limpeza, higiene e desinfecção do ambiente hospitalar e entornos;



Figura 1. Organograma funcional do Hospital Veterinário Universitário do Campus Professora Cinobelina Elvas (CPCE)

Perfil do quadro de pessoal permanente

No Quadro 1 estão descritos os cargos e funções do pessoal permanente do Hospital Veterinário Universitário do CPCE.

Quadro 1. Perfil do Quadro de Pessoal Permanente do Hospital Veterinário Universitário do CPCE.

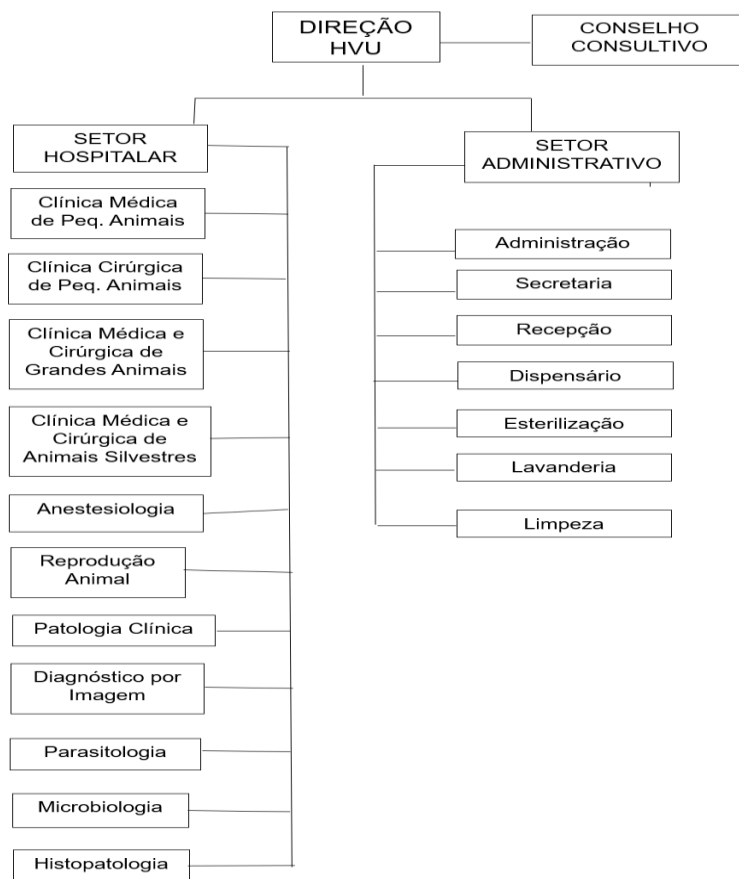
SIGLA	CATEGORIA	CH	NOME DO SERVIDOR	CARGO	NÍVEL	FORMAÇÃO	TITULAÇÃO	FUNÇÃO	ATRIBUIÇÕES
HVU / CPCE	Técnico Administrativo	40	DAYANNE ANUNCIACAO SILVA DANTAS LIMA	MÉDICO VETERINARIO	E	Ensino superior	DOUTORADO	-	MÉDICO VETERINÁRIO
HVU / CPCE	Técnico Administrativo	40	JEFFERSON RODRIGUES ARAÚJO	MÉDICO VETERINÁRIO	E	Ensino superior	MESTRADO	-	MÉDICO VETERINÁRIO
HVU / CPCE	Técnico Administrativo	40	JOÃO ANTÔNIO LEAL DE MIRANDA	TÉCNICO DE LABORATÓRIO AREA	D	Ensino superior	DOUTORADO	-	TÉCNICO DE LABORATÓRIO EM ANÁLISES CLÍNICAS
HVU / CPCE	Técnico Administrativo	40	MARCELA MARIA DE ALMEIDA AMORIM	MÉDICO VETERINARIO	E	Ensino superior	MESTRADO	-	MÉDICO VETERINARIO
HVU / CPCE	Técnico Administrativo	40	MARCIO SANTOS SILVA	ASSISTENTE EM ADMINISTRAÇÃO	D	Ensino superior	ESPECIALIZAÇÃO	-	ASSISTENTE EM ADMINISTRAÇÃO
HVU / CPCE	Docente	DE	ANTONIO AUGUSTO NASCIMENTO MACHADO JUNIOR	PROFESSOR DO MAGISTERIO SUPERIOR	Classe D - Associado	Ensino superior	DOUTORADO	-	COORDENADOR DO SETOR DE CLÍNICA MÉDICA DE PEQUENOS ANIMAIS
HVU / CPCE	Docente	DE	CAMILA ARRIVABENE NEVES	PROFESSOR DO MAGISTERIO SUPERIOR	Classe A - Assistente A	Mestrado	MESTRADO	-	COORDENADORA DO SETOR DE CLÍNICA MÉDICA E CIRURGICA DE GRANDES ANIMAIS
HVU / CPCE	Docente	DE	DAVID GERMANO GONCALVES SCHWARZ	PROFESSOR DO MAGISTERIO SUPERIOR	Classe A - Adjunto A	Doutorado	DOUTORADO	-	COORDENADOR DO LABORATÓRIO DE MICROBIOLOGIA

HVU / CPCE	Docente	DE	DENISE CERQUEIRA DE SOUSA	PROFESSOR DO MAGISTERIO SUPERIOR	Classe B - Assistente	Mestrado	MESTRADO	-	COORDENADORA DO SETOR DE DIAGNÓSTICO POR IMAGEM
HVU / CPCE	Docente	DE	JULIO RODRIGUES PEREIRA JUNIOR	PROFESSOR DO MAGISTERIO SUPERIOR	Classe C - Adjunto	Doutorado	DOUTORADO	-	COORDENADOR DO SETOR DE ANESTESIOLOGIA
HVU / CPCE	Docente	DE	LARISSA MARIA FEITOSA GONÇALVES	PROFESSOR DO MAGISTERIO SUPERIOR	Classe C - Adjunto	Doutorado	DOUTORADO	-	COORDENADORA DO LABORATÓRIO DE HISTOPATOLOGIA
HVU / CPCE	Docente	DE	MANOEL LOPES DA SILVA FILHO	PROFESSOR DO MAGISTERIO SUPERIOR	Classe C - Adjunto	Ensino superior	DOUTORADO	-	COORDENADOR DO LABORATÓRIO DE REPRODUÇÃO ANIMAL
HVU / CPCE	Docente	DE	MARCIA PAULA OLIVEIRA FARIAS	PROFESSOR DO MAGISTERIO SUPERIOR	Classe C - Adjunto	Doutorado	DOUTORADO	-	COORDENADORA DO LABORATÓRIO DE PARASITOLOGIA
HVU / CPCE	Docente	DE	WAGNER COSTA LIMA	PROFESSOR DO MAGISTERIO SUPERIOR	Classe C - Adjunto	Doutorado	DOUTORADO	CD-4	DIRETOR DO HOSPITAL VETERINÁRIO UNIVERSITÁRIO / COORDENADOR DO SETOR DE CIRURGIA DE PEQUENOS ANIMAIS

Perfil do quadro de pessoal terceirizado

No Quadro 2 estão descritos os cargos e funções do pessoal terceirizado do Hospital Veterinário Universitário do CPCE.

Quadro 2. Perfil do Quadro de Pessoal Terceirizado do Hospital Veterinário Universitário do CPCE

CENTRO/ CAMPUS	UNIDADE DE LOTAÇÃO	SIGLA	NOME DO FUNCIONÁRIO	CARGO	FORMAÇÃO	ATRIBUIÇÕES
-------------------	--------------------------	-------	------------------------	-------	----------	-------------

CPCE	HVU / CPCE	Recepção	Daiane Saldanha Santiago	Operador de Microcomputador	Graduação	Atuar em serviços de apoio administrativo nos mais variados ramos de atividade, em serviços de informática e de correio; organizar a rotina de serviços e realizar entrada e transmissão de dados, operando teleimpressores e microcomputadores; atender as necessidades de usuários internos e externos. Realizar outra atividade correlatas.
CPCE	HVU / CPCE	Bloco IV	Danilo Pereira da Rocha	Servente de limpeza Hospitalar	Ensino Médio	<p>Os serviços correspondentes a limpeza, conservação e higienização das dependências do HVU/CPCE que deverão ser executados conforme discriminação seguinte:</p> <p>Áreas internas/externas:</p> <p>I – diariamente</p> <ul style="list-style-type: none"> • Varrer todas as dependências • Remover, com pano úmido, o pó das mesas, cadeiras, poltronas, armários, arquivos, prateleiras, peitoris, caixilhos das janelas, bem como dos demais móveis existentes, inclusive aparelhos elétricos, extintores de incêndio e outros similares; • Retirar o pó dos aparelhos telefônicos e microcomputadores com flanelas e produtos adequados; • Limpar pisos, paredes, portas, divisórias e vidros; • Limpar e desinfetar os banheiros com saneante domissanitário e coletar o respectivo lixo, no mínimo 2 (duas) vezes por dia e sempre que se fizer necessário; • Limpar pias e eletrodomésticos da copa; • Limpar os corrimãos; • Abastecer com papel toalha os banheiros, salas de atendimento e internamento, laboratórios e centros cirúrgicos sempre que se fizer necessário; • Abastecer com sabonete líquido e papel higiênico os banheiros sempre que se fizer necessário; • Retirar o lixo das salas, banheiros, copa, recepção, salas de atendimento e internamento, laboratórios e centros cirúrgicos pelo menos 2 (duas) vezes por dia e sempre que se fizer necessário; • Recolher lixo biológico de salas de atendimento e internamento, laboratórios e centros cirúrgicos sempre que necessário; • Lavar panos e utensílios hospitalares que tenham tido contato com material biológico (instrumentais cirúrgicos, panos de campo, jaquetões, e outros) sempre que se fizer necessário; • Irrigar diariamente os jardins no período de estiagem, ou sempre que necessário; • Proceder diariamente a limpeza das áreas ajardinadas, retirando toda espécie de lixo; <p>Executar os demais serviços considerados essenciais para um ambiente limpo e higienizado, não abarcados pelos itens acima, que compreendem a necessidade de uma frequência diária;</p> <p>Obs: caso exista sistema de coleta seletiva na UFPI, os lixos deverão ser coletados e encaminhados para o sistema de coleta pública separadamente, de acordo com a respectiva categoria, conforme orientações da fiscalização do contrato.</p> <p>II- a cada 2 (dois) dias</p> <ul style="list-style-type: none"> • Varrer a área externa; <p>III- semanalmente</p> <ul style="list-style-type: none"> • Limpar portas e batentes e divisórias; • Retirar manchas de pisos, paredes, divisórias, portas e vidros; • Lustrar todo mobiliário envernizado e encerado; • Limpar forrações de couro ou de material sintético em assentos, cadeiras e poltronas; • Limpar e polir todos os metais, como válvulas, registros, sifões, fechaduras, dentro outros; • Lavar os balcões e os pisos vinílicos com detergente, encerar e lustrar; • Passar pano úmido com saneantes domissanitários ou álcool no telefones; • Limpar os espelhos 3 (três) vezes por semana e sempre que se fizer necessário; • Retirar o pó e os resíduos dos quadros em geral; • Remover os tapetes para efetuar sua limpeza;
CPCE	HVU / CPCE	Bloco II e III	Luiza da Rocha Messias	Servente de limpeza Hospitalar	Ensino Médio	
CPCE	HVU / CPCE	Bloco I	Domingos Rones Nunes de Andrade	Servente de limpeza Hospitalar	Ensino Fundamental	

						<ul style="list-style-type: none"> • Limpar os vidros e as fachadas envidraçadas (face interna/externa); • Lavar com saneante domissanitário a copa; • Executar os demais serviços considerados essenciais para um ambiente limpo e higienizado, não abarcados pelos itens acima, que compreendem a necessidade de uma frequência semanal. <p>IV- mensalmente</p> <ul style="list-style-type: none"> • Proceder a limpeza completa do todo o auditório, envolvendo carpete, cadeiras, balcão, paredes, portas e demais moveis/equipamentos que o compõem; • Limpar livros e periódicos, estantes, e armário quando existentes; • Limpar todas as luminárias por dentro e por fora; • Limpar forros, paredes e rodapés; • Limpar, engraxar e lubrificar portas, grades, basculantes, caixilhos, janelas de ferro e outros similares; • Lavar o terraço e a área destinada a garagem/estacionamento; • Limpar e/ou lavar a área que abriga a central de ar condicionado e os depósitos; • Executar os demais serviços considerados essenciais para um ambiente limpo e higienizado, não abarcados pelos itens acima, que compreendem a necessidade de uma frequência mensal. <p>V- trimestralmente</p> <ul style="list-style-type: none"> • Lavar a face externa de todos os vidros, ressaltando que, para a realização da presente tarefa, a empresa deverá observar rigorosamente as normas de prevenção de acidentes e segurança do trabalho; • Executar os demais serviços considerados essenciais para um ambiente limpo e higienizado, não abarcados pelos itens acima, que compreendem a necessidade de uma frequência trimestral. <p>O rol de tarefas e de periodicidade listado nos itens acima é apenas exemplificativo, podendo ser exigidas outras atividades não constantes nele, bem como uma frequência diferenciada daquela determinada, em razão de necessidade e adequação dos serviços, para que estes atendam a contento a demanda existente de um hospital.</p> <p>Os produtos a serem utilizados deverão observar os cuidados de conservação de todos os bens móveis e imóveis que compõem o patrimônio do HVU/CPCE.</p> <p>Deverão ser utilizados produtos inodoros ou de odor agradável e suave.</p>
CPCE	HVU / CPCE	Dispensário	Wando Marinho Ferreira Ricardo	Operador de Microcomputador	Especialização	Atuar em serviços de apoio administrativo nos mais variados ramos de atividade, em serviços de informática e de correio; organizar a rotina de serviços e realizar entrada e transmissão de dados, operando teleimpressores e microcomputadores; atender as necessidades de usuários internos e externos. Realizar outras atividade correlatas.
CPCE	HVU / CPCE	Secretaria	Ilaina dos Santos Araújo	Operador de Microcomputador	Ensino Médio	
CPCE	HVU / CPCE	Baias, Bloco I e II	Urbano Fernandes Castro Filho	Tratador de Animais	Ensino Fundamental Incompleto	Manejar, alimentar e monitorar a saúde e o comportamento de animais. Condicionar e adestrar animais. Sob orientação de veterinários e técnicos, tratar sanidade de animais, manipulando e aplicando medicamentos e vacinas, higienizar animais e recintos; aplicar técnicas de inseminação e castração. Realizar atividades de apoio, assessorando em intervenções cirúrgicas, exames clínicos e radiológicos, pesquisas, necropsias e sacrifícios de animais. Realizar outras atividade correlatas.
CPCE	HVU / CPCE	HOSPITAL	Everton Tavares da Silva	Vigilante	Ensino Médio	Realização de rondas ostensivas; proteger a incolumidade física das pessoas e a integridade do patrimônio; atuar como "força de pronta resposta" na averiguação de alarmes ou situações suspeitas de violação da segurança da organização; intervenção em situações onde seja necessário uso da força física por parte da segurança patrimonial; controlar, coordenar e fiscalizar o trânsito de pessoas e veículos nas vias internas; prevenção e combate a incêndio;
CPCE	HVU / CPCE	HOSPITAL	Alexandro Soares de Aragão	Vigilante	Ensino Fundamental	

CPCE	HVU / CPCE	HOSPITAL	Robson Braga Costa	Vigilante	Ensino Médio	remoção de acidentados ou vítimas de mal súbito ao pronto socorro.
CPCE	HVU / CPCE	HOSPITAL	Francisco Farias de Sousa	Vigilante	Ensino Fundamental	

Perfil do quadro de pessoal bolsista

Na atualidade, o Hospital Veterinário Universitário não conta com bolsistas.

ORGANIZAÇÃO ACADÊMICA

Política de ensino

O Hospital Veterinário Universitário sediado no Campus “Profa Cinobelina Elvas” (HVU/CPCE) é um órgão suplementar ligado à Reitoria da Universidade Federal do Piauí, tem como política de ensino prioritária servir de laboratório prático aos estudantes do Curso de Bacharelado de Medicina Veterinária do CPCE/ UFPI, através do desenvolvimento de atividades acadêmicas de ensino, pesquisa, extensão e inovação, bem como àquelas dos demais curso de graduação do CPCE e, também, oferece apoio às disciplinas dos cursos de pós-graduação existente no Campus.

O laboratório de clínica médica de cães e gatos, clínica médica de grandes animais, patologia clínica, centro cirúrgico, parasitologia veterinária, microbiologia animal, histopatologia, diagnóstico por imagem e reprodução animal serão utilizados para atendimento como parte das aulas práticas das disciplinas vinculadas. Cada docente desenvolverá uma metodologia de ensino própria e adequada à transmissão do conteúdo para o discente, com vistas à consolidação do conhecimento teórico, tendo como foco principal o fazer por parte dos discentes

Quanto ao atendimento dos laboratórios como parte das aulas práticas das disciplinas da graduação:

- **Laboratório de Clínica Médica de Cães e Gatos:** atenderá as demandas de aulas práticas das disciplinas de clínica médica e clínica das intoxicações. Será utilizado, também, como suporte a outras disciplinas que necessitem utilizar animais para melhor fixação do conhecimento por parte dos discentes. Farão parte das disciplinas que utilizarão esse laboratório a semiologia veterinária, patologia clínica, clínica cirúrgica, para avaliação de paciente em pré-operatório, terapêutica, dentre outras.
- **Centro Cirúrgico:** atenderá as demandas de aulas práticas das disciplinas técnica cirúrgica, anestesiologia, terapêutica, obstetrícia e clínica cirúrgica.
- **Laboratório de Parasitologia Veterinária:** atenderá as demandas de aulas práticas das disciplinas parasitologia veterinária e doenças parasitárias dos animais domésticos.

- **Laboratório de Microbiologia Animal:** atenderá as demandas de aulas práticas das disciplinas microbiologia veterinária I, microbiologia veterinária II e doenças infecciosas dos animais domésticos.
- **Laboratório de Patologia Clínica:** atenderá as demandas de aulas práticas das disciplinas patologia clínica veterinária e bioquímica clínica.
- **Laboratório de Histopatologia animal:** atenderá as demandas das aulas práticas da disciplina histopatologia.
- **Laboratório de Reprodução Animal:** atenderá as demandas de aulas práticas das disciplinas biotecnologia, fisiopatologia da reprodução da fêmea e fisiopatologia da reprodução dos machos
- **Laboratório de Diagnóstico por Imagem:** atenderá as demandas das aulas práticas da disciplina diagnóstico por imagem
- **Laboratório de Clínica Médica de Grandes Animais:** atenderá as demandas de aulas práticas das disciplinas clínica médica e cirúrgica de ruminantes e clínica médica e cirúrgica de equinos.

Políticas de extensão e cultura

Desde ano de 2016 é oferecido à comunidade acadêmica e a sociedade bonjesuense o projeto de extensão “Pet Saudável” o qual será continuado pelos próximos anos. Este trata-se de uma iniciativa surgida a partir da observação de que os alunos de graduação em medicina veterinária necessitavam de oportunidade para aplicarem os conhecimentos teóricos e, com isso, adquirirem mais confiança nas atividades práticas relacionadas à área de Clínica Médica. Surgiu também como uma forma de ofertar a comunidade mais carente de Bom Jesus-PI serviços médicos veterinários de qualidade e, ao mesmo tempo, aproveitar a oportunidade para repassar informações sobre guarda responsável de cães e gatos. Nesse projeto, os alunos executarão as atividades de consultas, coleta de material para exames, realização de exames laboratoriais, preparação de protocolos terapêuticos e acompanhamento dos pacientes em tratamento, sempre sob a supervisão de professores e técnicos médicos veterinários ligados ao projeto. Também os alunos trabalharão preparando materiais didáticos, como folders e banners, que serão utilizados nos dias de atividades de campo. Docentes envolvidos no projeto: Antônio Augusto Nascimento Machado Júnior (Docente, Coordenador); Márcia Paula Oliveira Farias (Docente, Executor Colaborador); Felicianna Clara Fonsêca Machado (Docente, Executor Colaborador); Larissa Maria Feitosa Gonçalves (Docente, Executor Colaborador); Manoel Lopes da Silva Filho (Docente, Executor Colaborador); Wagner Costa Lima (Docente, Executor Colaborador). Técnicos Administrativos envolvidos no projeto: Dayanne Anunciação Dantas Lima (Médica Veterinária); Jefferson Rodrigues Araújo (Médico Veterinário); Marcela Maria de Almeida Amorim (Médica Veterinária).

A implantação do projeto de extensão intitulado “Controle de Natalidade e Guarda Responsável de Cães e Gatos” no Campus Prof^a Cinobelina Elvas da Universidade Federal do Piauí no município de Bom Jesus, vem suprir a carência da assistência veterinária na região através da formação de médicos veterinários atualizados na área de clínica cirúrgica, desde o ano de 2016. O projeto tem como objetivo realizar consultas em ambulatório de caráter cirúrgico, diagnosticando e tratando as doenças de pequenos animais, assim como prestar esclarecimento e conhecimento sobre manejo e saúde animal aos seus proprietários; cirurgias de castração em cães e gatos; palestras educativas direcionadas aos tutores sobre posse responsável e cuidados básicos com os animais; elaboração e confecção de cartilhas e folders educativos e formação de grupo de estudo com alunos e professores. Nos atendimentos haverá participação contínua de alunos da graduação promovendo interação entre alunos, professores e a comunidade, favorecendo a extensão, o ensino e a pesquisa. Docentes envolvidos no projeto: Wagner Costa Lima (Docente, Coordenador); Antonio Augusto Nascimento Machado Júnior (Docente, Executor Colaborador); Manoel Lopes da Silva Filho (Docente, Executor Colaborador). Técnicos Administrativos

envolvidos no projeto: Dayanne Anunciação Dantas Lima (Médica Veterinária); Marcela Maria de Almeida Amorim (Médica Veterinária).

Em parceria com a secretaria municipal de saúde de Bom Jesus é oferecido o projeto intitulado “Médico Veterinário da Família”, a comunidade beneficiada são famílias que residem nos bairros Chapadinha e Morro do Frei no município de Bom Jesus / PI. O projeto desenvolve atividades de promoção a saúde na Atenção Básica, espera-se que o projeto possa auxiliar na promoção em saúde do município, diminuindo os fatores de risco e os agravos à saúde da população através da elaboração de mecanismos que reduzam as situações de vulnerabilidade da população, promovendo ao indivíduo e ao coletivo, através da busca de qualidade de vida e estímulo ao autocuidado. Docentes envolvidos no projeto: Márcia Paula Oliveira Farias (Docente, Coordenador); Glenda Lidice de Oliveira Cortez Marinho (Docente, Coordenador Adjunto); David Germano Gonçalves Schwarz (Docente, Orientador); Júlio Rodrigues Pereira Júnior (Docente, Executor Colaborador); Antônio Augusto Nascimento Machado Júnior (Docente, Executor Colaborador).

A partir do ano de 2018 foi oferecido a comunidade acadêmica e a sociedade bonjesuense o projeto de extensão “Assistência Veterinária Itinerante a Ruminantes e Equídeos no Município de Bom Jesus-PI e Municípios Circunvizinhos” com cadastro PJ10/18-CPCE-048-09/19-NV. surgiu quando observamos que a região sul do Piauí, onde se encontra inserido o Campus Professora Cinobelina Elvas – CPCE/UFPI, possui um potencial agropecuário, com várias pequenas propriedades rurais em cultura e exploração de subsistências. São sítios e chacareiros que criam algumas espécies de animais pecuários, sobretudo bovinos e equinos e que sobrevivem da comercialização de Carne, leite e derivados, alguns deles sem condições para custeio de assistência técnica de médico veterinário. Por outro lado, desse tipo de criação animal, origina-se um ótimo campo de atuação aos acadêmicos de Medicina Veterinária, que podem atuar em várias frentes de ações, vivenciando enfermidades, intervenções cirúrgicas, medicando os animais, atuando nas correções de falhas de manejo reprodutivo, orientando a prevenção de novas enfermidades e das zoonoses e contribuindo assim para o desenvolvimento da cidadania rural. Os objetivos do projeto são entre outros, o de minimizar perdas do pequeno produtor rural, através da orientação higiênico-sanitária e de manejo reprodutivo de seus animais, cuja finalidade é de subsistência no meio pecuário; aplicar conhecimentos para a melhoria da cidadania rural, através de orientações às comunidades rurais assistidas, incluindo tópicos de educação ambiental; incrementar a casuística clínica médica e cirúrgica de grandes animais, aprimorando e colaborando na formação de futuros médicos-veterinários, preparando-os com conhecimentos mais sólidos na prática do exercício profissional; possibilitar intercâmbios culturais para outros setores da Universidade, cuja premissa esteja voltada para o bem-estar do homem do campo, fornecendo subsídios e orientação necessária a essa busca; desenvolver pesquisas, através da constatação das reais necessidades dos produtores rurais, pela observação e vivência da casuística no próprio meio ambiente rural pertinente a criação dos animais pecuários. Esta assistência veterinária, efetuada pelos acadêmicos, sob supervisão direta de médicos veterinários (docentes e técnicos administrativos), constitui-se num apoio logístico real e fundamental aos pequenos produtores rurais, que pela assistência técnica e atendimentos totalmente gratuitos poderão minimizar perdas, sustentarem seus negócios além de melhorar o potencial produtivo do rebanho. Os alunos também trabalharão preparando materiais didáticos, como folders, banners, participarão de encontros, congressos, palestras e publicações. Docentes envolvidos no projeto: Manoel Lopes da Silva Filho (Docente, Coordenador); Antônio Augusto Nascimento Machado Júnior (Docente, Executor Colaborador); Wagner Costa Lima (Docente, Executor Colaborador); Márcia Paula Oliveira Farias (Docente, Executor Colaborador); Denise Cerqueira de Sousa (Docente, Executor Colaborador); Técnicos Administrativos envolvidos no projeto: Mikael Leandro Duarte de Lima Tolentino (Médico Veterinário, Coordenador Adjunto); Éverton Almeida Pereira (Médico

Veterinário); Márcio Eduardo de Melo Benvenuti (Médico Veterinário); João Antonio Leal de Miranda (Biomédico).

Desde o ano de 2019 encontra-se cadastrada a LIGA ACADÊMICA DE MEDICINA VETERINÁRIA PREVENTIVA – LAVEP, segunda grande área de atuação do médico veterinário, é área da saúde pública através do controle de zoonoses, de animais de rua, na inspeção sanitária realizada em indústrias e estabelecimentos comerciais, que é um trabalho exclusivo de médicos veterinários. Sendo assim, a criação da liga acadêmica de medicina veterinária preventiva se faz necessária para auxiliar na preparação dos estudantes de medicina veterinária durante sua graduação. Desenvolve discussões de temas de interesse à medicina preventiva veterinária, com estudantes do curso de medicina veterinária da UFPI-CPCE, comunidade acadêmica, profissionais médicos veterinários do município de Bom Jesus/PI e comunidade. Através de palestras, jornadas, simpósios, projetos de extensão e iniciação científica. Disseminando assim a importância do trabalho do médico veterinário para a saúde única. Docentes envolvidos na liga Márcia Paula Oliveira Farias (orientadora), Glenda Lídice de Oliveira Cortez Marinho (colaboradora), David Germano Gonçalves Schwarz (colaborador), discentes envolvidos graduandos do curso de medicina veterinária: Ana Valéria Sousa da Silva, Natália Moraes de Medeiros, Tayná da Silva Nogueira, Otton Bismark Sá Oliveira, Antônia Larissa Ferreira Silva.

Perfil do corpo docente

Quadro 3. Perfil do Corpo Docente com atuação no HVU/CPCE

CARGA HORÁRIA DOCENTE (20h, 30h, 40h, DE)	CENTRO/ CAMPUS	LOTAÇÃO	SITUAÇÃO (Efetivo, Substituto, Convidado, Outros)	NÍVEL*	TOTAL DE DOCENTES
DE	CPCE	Colegiado Medicina Veterinária	Efetivo	Associado	01
DE	CPCE	Colegiado Medicina Veterinária	Efetivo	Adjunto	07
DE	CPCE	Colegiado Medicina Veterinária	Efetivo	Assistente	2
20H	CPCE	Colegiado Medicina Veterinária	Substituto	Assistente	2

VI. ACOMPANHAMENTO DO PLANEJAMENTO DA UNIDADE (CONFORME PDI 2020-2024 e o PDU 2020-2022)

PAINEL DE ESTRATÉGIAS E TAREFAS											
UNIDADE			HVU/CPCE				ANO			2020	
ITEM	IdPD T ¹	META	ESTRATÉGIA	PLANO DE AÇÕES 2020				ATRIBUÍDO ²	ORIGEM ³	ACOMPANHAMENTO	
				1º Trimestre	2º Trimestre	3º Trimestre	4º Trimestre			FINALIZADA	EVIDENCIAR
1	1	Gerir recursos públicos com competência, sustentabilidade e ética	Divulgação orçamentária trimestralmente, através dos canais de comunicação da UFPI e Portal Transparência do Governo Federal	-	-	-	Informar sobre serviços prestados, ações adotadas, prestação de contas e orçamento no HVU	Administração	PDI/HVU - Teresina		
2.1	4,10	4. Otimizar as atividades e serviços desenvolvidos no HVU/CPCE 10. Ampliar o quadro funcional defasado com técnico-administrativo, médicos veterinários e terceirizados	Aumentar o quadro funcional com 3 técnicos nível superior para os laboratórios de doenças Parasitárias, Anatomia patológica e Microbiologia Veterinária.	-	-	-	Solicitação da expansão do quadro funcional.	Administração	PDI/HVU - Teresina		
2.2			Implantar sistema de informação hospitalar em todo o HVU.	-	-	-	Solicitação do um Sistema de informação Hospitalar para o HVU;				
2.3			Incentivar e simplificar a comunicação entre setores;				Estudar a implantação de sistema on-line entre os setores do HVU				

3	2	Capacitar os profissionais lotados no HVU	Implantar e/ou encaminhar para cursos de capacitação profissional direcionados as necessidades dos servidores públicos lotados no HVU.	-	-	-	Desenvolver o planejamento para aplicação nos trimestres subsequentes	Administração	PDI/HVU - Teresina		
4	6,8,9	6. Melhorar a infraestrutura física e equipamentos dos laboratórios e setores de atendimento do HVU/CPCE 8. Elaborar plano anual de aquisição e compra de bens e serviços (PAC) 9. Otimizar o uso dos recursos hospitalares;	Melhorar e aperfeiçoar a infraestrutura do HVU e equipamentos	-	-	-	Planejar a adquirir recursos para manutenção da infraestrutura do HVU considerando suas necessidades; Finalização da estrutura da sala de pré-anestesia do Centro Cirúrgico e Bretes do setor de Grandes Animais; Viabilizar a aquisição de aparelhos de monitoramento anestésicos para grandes animais; Viabilizar recursos para a aquisição de microscópios para os laboratórios de anatomia patológica, Patologia Clínica e Parasitologia veterinária; Aquisição de Microscópio de imunofluorescência para criação do setor de sorologia e diagnóstico sorológico	Administração	PDI/HVU - Teresina		

							para doenças parasitárias e infecciosas. Instalação da lavadora Industrial do setor de Cirurgia.				
5	6,8	6. Melhorar a infraestrutura física e equipamentos dos laboratórios e setores de atendimento do HVU/CPCE 8. Elaborar plano anual de aquisição e compra de bens e serviços (PAC)	Informação sobre os setores; identificar quais os eventos de risco, suas causas e consequências para cada setor; mensurar os riscos, identificar e avaliar os controles; definir ações de resposta aos riscos em função do seu nível	-	-		Capacitação do pessoal de setores para identificar riscos, suas causas e consequências para cada setor	Administração	PDI/HVU - Teresina		
6.1		6. Melhorar a infraestrutura física e equipamentos dos laboratórios e setores de atendimento do HVU/CPCE 8. Elaborar plano anual de aquisição e compra de bens e serviços (PAC)	Usar adequadamente os recursos hospitalares ;				Avaliação da rede elétrica do HVU; Modernização da rede e circuitos elétricos;				
6.2	6,8	8. Elaborar plano anual de aquisição e compra de bens e serviços (PAC)	Fazer uso e descarte correto dos resíduos Hospitalares	-	-	-	Implementação de coletores de resíduos Hospitalares em diversos setores do HVU;	Administração	PDI/HVU - Teresina		

7.1			Alavancar o nível de satisfação dos funcionários;				Estudo preliminar quanto a satisfação laboral				
7.2	2	Capacitar os profissionais lotados no HVU	Fixar os funcionários terceirizados nos setores do HVU ;	-	-	-	Viabilizar junto a PRAD e às empresas terceirizadas, treinamento aos funcionários Interceder junto a PRAD a manutenção de funcionários terceirizados experientes no setor	Administração	PDI/HVU - Teresina		
8	8,9	8. Elaborar plano anual de aquisição e compra de bens e serviços (PAC) 9. Otimizar o uso dos recursos hospitalares;	Avaliar os recursos utilizados e fazer adequações no PAC						PDI/HVU - Teresina		
9	3,7	3. Publicitar e implementar o Plano de Desenvolvimento de Unidade (PDU) e atividades 7. Publicar artigos científicos em	Publicar o regimento interno através dos canais de comunicação da UFPI visando a reestruturação hierárquica e administrativas institucionais e as atividades desenvolvidas no HVU,	-	-	-	Regulamentação de todos os setores, cargos e prestação de serviços referentes ao HVU	Administração			

		periódicos nacionais e internacionais	bem como o conhecimento científico gerado								
10	5	Aquisição e Implantar um sistema de software para o controle contínuo dos dados dos clientes do HVU/CPCE (consultas, internações, tratamentos, exames etc.)	Levantar os benefícios gerados pela utilização de sistema computacional de gerenciamento, verificando os benefícios de sua utilização e otimização de recursos e tempo.	-	-	-	Realizar cotação com vistas a aquisição	Administração	PDI/HVU - Teresina		

VII. PLANEJAMENTO DO HOSPITAL VETERINÁRIO UNIVERSITÁRIO DO CPCE PARA 2021

PAINEL DE METAS

PAINEL DE METAS													
		UNIDADE				HOSPITAL VETERINÁRIO UNIVERSITÁRIO / CPCE							
6.5		TEMA ESTRATÉGICO				GESTÃO DE GOVERNANÇA							
ITEM	IDPDE¹	OBJETIVO	METAS	CENÁRIO		SITUAÇÃO			RESPONSÁVEL ²	ACOMPANHAMENTO		APOIO	INTERES SADO
				ATUAL	2022	2020	2021	2022		CONCLUÍDA (sim, não, parcialmente)	EVIDENCIAR (métrica / avaliação)		
1	6.5.1	Gerir recursos públicos com competência, sustentabilidade e ética	Mapear as atividades desenvolvidas no HVU/CPCE, elencando angariar recursos para melhoria dos serviços e excluir ameaças	Não existe	80%		40%		Administração HVU/CPCE		Em andamento	---	HVU/CPCE
2	6.5.2	Capacitar os profissionais lotados no HVU	Promover cursos e treinamentos para capacitação da equipe e estimular, capacitação individual, quando for o caso	Não existe	80%		40%		Administração HVU/CPCE		Em andamento	---	HVU/CPCE
3	6.5.3	Publicar e implementar o Plano de Desenvolvimento de Unidade (PDU)	Elaborar e atualizar o Plano de Desenvolvimento de Unidade (PDU)	100% elaborado	100% Implementado		100% implementado		Administração HVU/CPCE		Em andamento	---	HVU/CPCE
4	6.5.4	Otimizar as atividades e serviços desenvolvidos no HVU/CPCE	Otimizar ações visando eficiência no serviço prestado do HVU/CPCE	Não existe	80% implementado		60% Implementado		Administração HVU/CPCE		Em andamento	---	HVU/CPCE
5	6.5.5	Elaborar projeto de implantação de software para controle dos serviços prestados	Aquisição e implantação de um sistema de software para o controle contínuo dos dados dos clientes do HVU/CPCE (consultas, internações, tratamentos, exames etc.)	Não existe	100% concluído		50% Implementado		Administração HVU/CPCE		Não	---	HVU/CPCE

6	6.5.6	Demandar aquisição de equipamentos e utensílios, reforma e/ou ampliação para os laboratórios e outros setores do HVU/CPCE	Melhorar a infraestrutura física e equipamentos dos laboratórios e setores de atendimento do HVU/CPCE	30%	100%		60%		Administração HVU/CPCE		Em andamento	---	HVU/CPCE
7	6.5.7	Elaborar programas de incentivo à publicação de trabalhos desenvolvidos no HVU/CPCE	Publicar artigos científicos em periódicos nacionais e internacionais de trabalhos desenvolvidos no HVU/CPCE	Não existe	60%		30%		Administração HVU/CPCE		Em andamento	---	HVU/CPCE
8	6.5.8	Elaborar plano anual de aquisição e compra de bens e serviços (PAC)	Aquisição de bens e serviços através do PAC	Atualizar e encaminhar (PAC) anualmente	100%				Administração HVU/CPCE		Em andamento	---	HVU/CPCE
9	6.5.9	Otimizar o uso dos recursos hospitalares;	Implantar medidas para evitar desperdícios, tais como: redução de impressão de documentos, captação e uso de água da chuva; reciclagem de material, se adequado e seguro	Não existe	80% implementado		40% Implementado		Administração HVU/CPCE		Não	---	HVU/CPCE
10	6.5.10	Ampliar o quadro funcional de técnicos-administrativo, médicos veterinários e terceirizados	Nomeação e posse de técnicos e veterinários aprovados e/ou redistribuição e contratação de terceirizados		80% implementado		40% Implementado		Administração HVU/CPCE		Em andamento	---	HVU/CPCE
11	6.5.11	Atualizar o regimento interno do HVU/CPCE	Atualizar 100% (cem) do Regimento interno do HVU/CPCE	100% elaborado	100% Imolementado		60% imolementado				Em andamento	---	HVU/CPCE
12	6.5.12	Possuir página eletrônica e realizar atualizações frequentes	Criar página eletrônica e realizar atualizações frequentes	Não existe	100% Imolementado		Atualizar no mínimo uma (1) vez por mês				Em andamento	---	HVU/CPCE

Tabela 1 - Números do Hospital Veterinário - (2020)

Descrição	Quant.
1. Equipe	15

Número de Médicos Veterinários - Técnicos	5
Número de Médicos Veterinários - Professores	8
Número de Médicos Veterinários - Residentes	0
Número de Assistentes em Administração	1
Número de Técnicos em Laboratório	1
2. Assistência Hospitalar, Ambulatorial e de Emergência	
Número de Internações	1
Animais de pequeno porte	1
Animais de grande porte	0
Número de Cirurgias	5
Animais de pequeno porte	4
Animais de grande porte	1
Número de Consultas	139
Animais de pequeno porte	135
Animais de grande porte	4
Outros Procedimentos	0
Exames Complementares de Diagnóstico e Tratamento	172

Hemogramas	77
Citologia	8
Diagnostico por imagem	64
Exames Parasitologicos	23

3. Faturamento (R\$)	3.462,00
-----------------------------	-----------------

Fonte:

Tabela 2 - Número de Disciplinas / Número de Alunos Matriculados - (2020)

Curso de Origem dos Alunos	Graduação		Pós-Graduação Lato Sensu		Pós-Graduação stricto sensu	
	Disciplinas	Matriculados	Disciplinas	Matriculados	Disciplinas	Matriculados
Bacharelado em Medicina Veterinária	55	1.433	0	0	0	
Total Geral	55	1433	0	0	0	0

Fonte:

Tabela 3 - Número de Residências Médico-Veterinárias - (2020)

Programas / Áreas	Residentes Matriculados	Concluintes
Nenhuma	0	0
Total Geral	0	0

AÇÕES DE COMBATE A PANDEMIA DE COVID-19:

1. Descrever quais as medidas foram tomadas para mitigar os efeitos da pandemia de covid-19 no contexto do Hospital Veterinário .

Desde o início da pandemia no Brasil, a orientação das instituições segue os protocolos indicados pela Organização Mundial da Saúde (OMS), Ministério da Saúde (MS) e autoridades sanitárias, sempre reconhecendo que a educação é imprescindível para conhecer e combater o vírus. Suspensão das aulas e a deliberação do Comitê Gestor de Risco sobre as atividades administrativas.

Frente ao atual contexto epidemiológico de aumento de casos de infecção por coronavírus no país, a UFPI divulga seu plano de contingência COVID-19, elaborado pelo Comitê Gestor de Crise (CGC), com o auxílio de técnicos especialistas nas mais diversas áreas de Saúde. O documento reúne medidas a serem adotadas para reduzir os riscos e minimizar o impacto da disseminação do vírus.

O objetivo é que a instituição esteja preparada para uma resposta efetiva e oportuna na contingência da doença, por meio da orientação à sua comunidade acadêmica (discentes, docentes, técnico-administrativos, terceirizados) e comunidade externa.

O plano institui medidas referentes a quatro áreas de atuação: proteção à saúde; recursos e infraestrutura; ensino, pesquisa, extensão, assistência estudantil e serviços; e comunicação. Entre outros pontos, estão relacionadas ações básicas de higiene pessoal e ambiental, medidas a serem tomadas em casos suspeitos e outras relativas às atividades e serviços da Universidade. A sua aplicação é dinâmica e mutável de acordo com as novas informações e conhecimentos, os quais podem levar a novas medidas que resultem na atualização do plano. O Hospital Veterinário encontra-se com as atividades suspensas desde 18 de março de 2020, até o presente momento. Porém os funcionários terceirizados estão desenvolvendo suas funções em escalas, obedecendo as medidas acordadas pela Organização Mundial da Saúde (OMS), Ministério da Saúde (MS) e as Autoridades Sanitárias do Município de Bom Jesus. Assim evita aglomerações e mantém a limpeza e manutenção do Hospital Veterinário Universitário do Campus Professora Cinobelina Elvas-CPCE.