

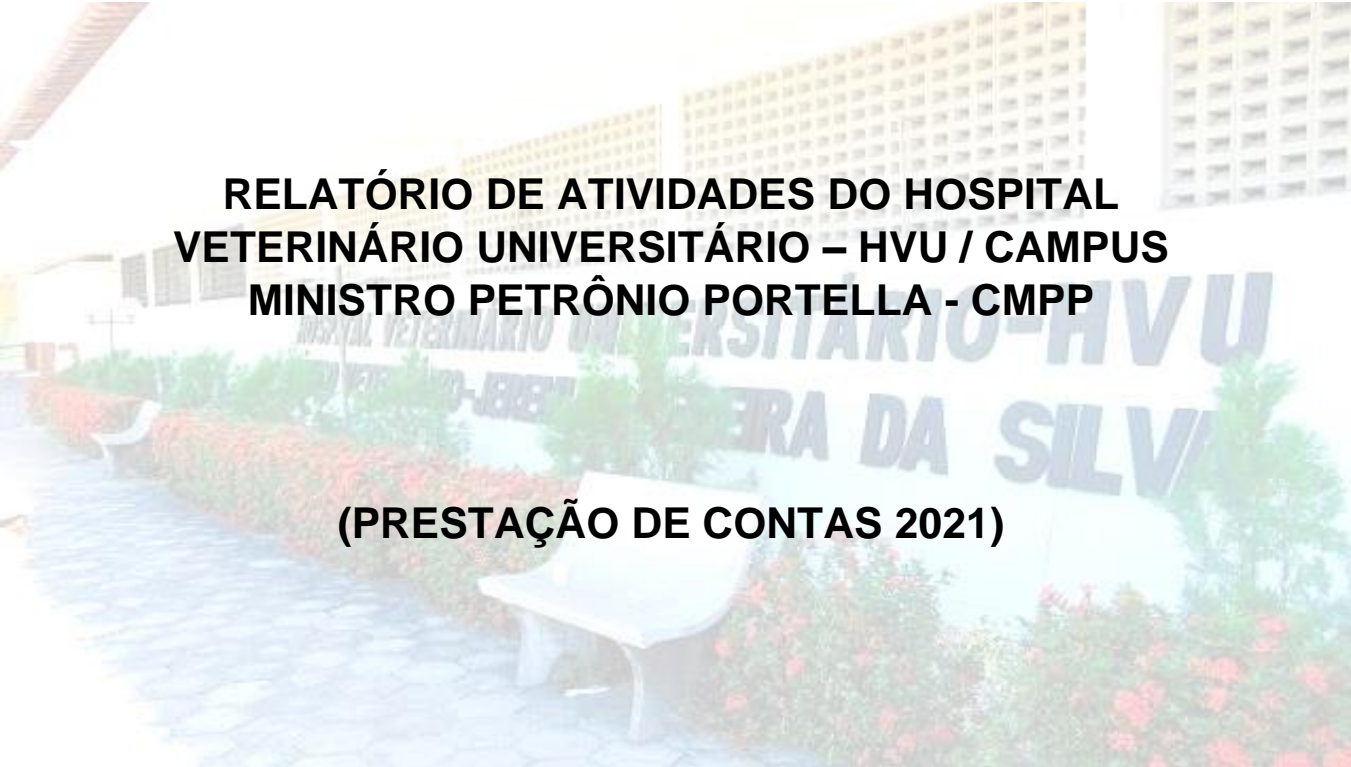

**MINISTÉRIO DA EDUCAÇÃO  
SECRETARIA DA EDUCAÇÃO SUPERIOR  
UNIVERSIDADE FEDERAL DO PIAUÍ**



**RELATÓRIO DE ATIVIDADES DO HOSPITAL  
VETERINÁRIO UNIVERSITÁRIO – HVVU / CAMPUS  
MINISTRO PETRÔNIO PORTELLA - CMPP**

**(PRESTAÇÃO DE CONTAS 2021)**

**TERESINA  
2022**

**I- RELAÇÃO DOS DIRIGENTES DA ADMINISTRAÇÃO SUPERIOR**

**Gildásio Guedes Fernandes**

Reitor

**Viriato Campelo**

Vice-Reitor

**Ana Beatriz Sousa Gomes**

Pró-reitora de Ensino de Graduação

**Deborah Dettmam Matos**

Pró-Reitoria de Extensão e Cultura

**Evangelina da Silva Sousa**

Pró-reitora de Administração

**Luiz de Sousa Santos Junior**

Pró-reitor de Pesquisa e Inovação

**Luís Carlos Sales**

Pró-reitor de Planejamento e Orçamento

**Regilda Saraiva dos Reis Moreira Araújo**

Pró-reitora de Ensino de Pós-Graduação

**Willams Costa Neves**

Pró-reitor de Assuntos Estudantis e Comunitários

## II- RELAÇÃO DOS DIRIGENTES DA UNIDADE

:

Quadro I – Informação dos Dirigentes do HVU

| <b>Unidade/Subunidade</b>                      | <b>Função do Dirigente</b> | <b>Nome</b>                           | <b>Email/fone institucionais</b>   |
|--|----------------------------|---------------------------------------|--|
| HVU  | Diretora                   | Taciana Galba da Silva Tenório        | <a href="mailto:tacianagalba@ufpi.edu.br">tacianagalba@ufpi.edu.br</a><br>(86) 3215-5537       |
| Clínica Médica e Cirúrgica de Pequenos Animais | Coordenador                | Marcelo Campos Rodrigues              | <a href="mailto:marcelocampos@ufpi.edu.br">marcelocampos@ufpi.edu.br</a><br>(86) 3215-5537     |
| Clínica Médica e Cirúrgica de Grandes Animais  | Coordenador                | Tânia Vasconcelos Cavalcante          | <a href="mailto:tania@ufpi.edu.br">tania@ufpi.edu.br</a><br>(86) 3215-5537                     |
| Laboratório de Patologia Clínica Veterinária   | Coordenadora               | Janaína de Fátima Saraiva Cardoso     | <a href="mailto:janainadefatima@hotmail.com">janainadefatima@hotmail.com</a><br>(86) 3215-5537 |
| Laboratório de Patologia Animal                | Coordenadora               | Silvana Maria Medeiros de Sousa Silva | <a href="mailto:silvanammss@ufpi.edu.br">silvanammss@ufpi.edu.br</a><br>(86) 3215-5760         |
| Laboratório de Sanidade Animal                 | Coordenadora               | Ivete Lopes Mendonça                  | <a href="mailto:ivetemendonca54@gmail.com">ivetemendonca54@gmail.com</a><br>(86) 3215-5556     |
| Diagnóstico por Imagem                         | Coordenador                | João Macêdo de Sousa                  | <a href="mailto:smacedo@ufpi.edu.br">smacedo@ufpi.edu.br</a><br>(86) 3215-5537                 |
| Setor de Reprodução Animal                     | Coordenador                | Ney Rômulo de Oliveira Paula          | <a href="mailto:neyromulo@ufpi.edu.br">neyromulo@ufpi.edu.br</a><br>(86) 3215-5941             |

### **III- MENSAGEM DO DIRIGENTE DO HVU**

O Hospital Veterinário Universitário – HVU, Campus Ministro Petrônio Portella-CMPP da Universidade Federal do Piauí – UFPI, apresenta o seu Relatório de Gestão referente ao ano de 2021.

O ano de 2021 foi marcado por muitos desafios no HVU/CMPP, principalmente, um ano atípico devido a Pandemia de Covid-19, o que nos impossibilitou a realização de diversas atividades, bem como, trazendo o enfrentamento de inúmeras dificuldades, entretanto, a missão institucional é educar e oferecer assistência médico veterinária de qualidade, estando sempre integrado o HVU com o ensino de graduação da medicina veterinária desde os períodos iniciais do curso como rege as atuais Diretrizes Curriculares da Medicina Veterinária e sendo esse um dos objetivos prioritários.

O principal documento de Planejamento Estratégico do HVU é o Plano de Desenvolvimento de Unidade (PDU), importante instrumento voltado para a gestão estratégica.



**Taciana Galba da Silva Tenório**  
**Diretora do Hospital Veterinário Universitário**

#### **IV- SUMÁRIO**

|  | <b>Pág.</b> |
|--|-------------|
| VI- INTRODUÇÃO.....  | <b>07</b>   |
| VII- MISSÃO.....   | <b>07</b>   |
| VIII- VISÃO.....   | <b>07</b>   |
| IX- VALORES.....   | <b>07</b>   |
| X- CADEIA DE CALOR DO HVU.....   | <b>08</b>   |
| XI- MAPA ESTRATÉGICO DO HVU.....   | <b>10</b>   |
| XII- ESTRUTURA ORGANIZACIONAL.....   | <b>11</b>   |
| 12.1 Organograma do HVU.....   | <b>12</b>   |
| XIII- ACOMPANHAMENTO DO PLANEJAMENTO DE 2021 do HVU<br>(CONFORME PDI 2021-2024 e o PDU 2021-<br>2022)..... | <b>13</b>   |
| XIV-A AVALIAÇÃO GERAL DA UNIDADE ACERCA DOS<br>RESULTADOS ALCANÇADOS EM 2021.....                          | <b>17</b>   |
| XV- PLANEJAMENTO DO HVU PARA 2022.....   | <b>18</b>   |
| XVI – DADOS ESPECÍFICOS DO HUV.....  | <b>19</b>   |
| XVII - AÇÕES DE COMBATE A PANDEMIA DE COVID-19.....  | <b>20</b>   |
| ANEXO.....   | <b>22</b>   |

## I- LISTAS DE FIGURAS/QUADROS/TABELAS

|   | <b>Pág.</b> |
|---|-------------|
| Figura 1 – Cadeia de Valor do HVU.....  | <b>10</b>   |
| Figura 2 – Mapa Estratégico HVU – Perspectiva de resultados.....                        | <b>11</b>   |
| Figura 3 – Organograma da Organização Administrativa-<br>HVU/UFPI.....                  | <b>12</b>   |
| <br>  |             |
| Quadro 1 – Informação dos Dirigentes do HVU.....  | <b>03</b>   |
| Quadro 2 - Painel de Acompanhamento do Plano de Metas 2021....                          | <b>13</b>   |
| Quadro 3 - Objetivos e Metas Gerais do PDU para o ano de 2021....                       | <b>18</b>   |
| <br>  |             |
| Tabela 1 - Números do Hospital Veterinário Universitário - CMPP -<br>UFPI - (2021)..... | <b>20</b>   |
| Tabela 2 - Número de Disciplinas / Número de Alunos Matriculados<br>- (2021).....       | <b>21</b>   |
| Tabela 3 - Número de Residências Médico-Veterinárias - (2021).....                      | <b>21</b>   |

## II- INTRODUÇÃO

O Hospital Veterinário Universitário (HVU) "Médico Veterinário Jeremias Pereira da Silva", da Universidade Federal do Piauí (UFPI), inaugurado no ano de 2003, tem suas instalações localizadas no Centro de Ciências Agrárias (CCA), *Campus* Ministro Petrônio Portella, em Teresina-Piauí. Oferece serviços como consultas, cirurgias, internação, vacinação, necropsia e exames laboratoriais, radiográficos e ultrassonográficos para animais de companhia (cães e gatos), de produção e silvestres, com funcionamento em regime de plantão 24 horas. O HVU é referência no tratamento de animais não só no Piauí, mas também em toda a região Nordeste e funciona como hospital escola, onde, discentes dos cursos de graduação e pós-graduação utilizam as dependências do hospital como espaço para práticas acadêmico-científicas.

O HVU possui um cemitério voltado exclusivamente para enterro de animais de pequeno porte, ocupando uma área de 1.000 m<sup>2</sup> e sendo o único público da América Latina, além de uma unidade móvel de transporte.

A principal atividade do HVU é atendimento clínico, cirúrgico e laboratorial de animais de companhia, de produção e silvestres, servindo como apoio ao ensino, à pesquisa e à extensão na Universidade Federal do Piauí.

Suas instalações, materiais de consumo e permanente são comumente disponibilizados para pesquisa (TCC de graduação e residência, PIBIC, dissertação de mestrado e tese de doutorado); para o ensino (aulas práticas das disciplinas do Departamento de Clínica e Cirurgia/CCA) e para extensão (Projeto de Extensão intitulado "Controle de natalidade de cães e gatos do Campus Universitário Ministro Petrônio Portella"), com a participação de alunos da graduação, pós-graduação e aprimoramento, onde, são atendidos animais oriundos de diferentes unidades da UFPI: CCA/CTT, RU, HU, CCHL, CCE, CCS, CCN, CT e TROPEN.

O HVU tem parceria através de convênio com instituições como: a EMBRAPA por meio de atendimento clínico e cirúrgico, aos animais dessas instituições.

Em ações de caráter público e de cunho social, o HVU presta atendimentos gratuitos a animais de pessoas portadoras de cartão Bolsa Família e a animais acidentados encontrados nas vias públicas.

### **III- MISSÃO**

Oferecer atendimento Médico Veterinário de referência, por meio de ensino-aprendizagem para formação de profissionais Médicos Veterinários, contribuindo com a saúde única e proporcionando aos nossos pacientes um diagnóstico rápido, tratamento transparente, valorizando a vida e eficaz.

### **VIII- VISÃO**

Buscar a excelência em educação e saúde única, com competência, conhecimento, credibilidade, criatividade, ética, inovação, integridade, responsabilidade social e transparência nas suas relações com os animais, tutores e parceiros.

### **IX- VALORES**

- 1- Agilidade
- 2- Competência;
- 3- Conhecimento;
- 4- Credibilidade;
- 5- Criatividade;
- 6- Ética;
- 7- Excelência;
- 8- Inovação;
- 9- Integridade;
- 10- Qualidade técnica;



11- Responsabilidade social e ambiental;

12- Transparência;

13- Valorização da vida.

## X- Cadeia de Valor do HVU



## XI- MAPA ESTRATÉGICO HVU

### MISSÃO

“Oferecer atendimento Médico Veterinário de referência, por meio de ensino-aprendizagem para formação de profissionais Médicos Veterinários, contribuindo com a saúde pública e proporcionando aos nossos pacientes um diagnóstico rápido, tratamento transparente, valorizando a vida e eficaz.”

### VISÃO

“Buscar a excelência em educação e saúde única, com competência, conhecimento, credibilidade, criatividade, ética, inovação, integridade, responsabilidade social e transparência nas suas relações com os animais, tutores e parceiros.”

Fortalecer ENSINO

Fortalecer PESQUISA

Fortalecer EXTENSÃO

### PERSPECTIVA DE RESULTADOS

1-Promover uma gestão moderna e eficaz orientada a resultados e na transparência da informação

2-Capacitar os profissionais lotados no HVU para melhor exercerem suas funções.

3-Estruturação organizacional moderna, eficaz e condizente com as necessidades atuais.

4- Otimizar processos mapeados visando eficiência no serviço prestado

5-Implantação, com eficiência de uma política de gestão riscos

7-Comunicação objetiva que permita melhor interação entre os setores do HVU.

6-Implantação, com eficiência de um plano de sustentabilidade

8-Internacionalização

9-Laboratórios com infraestrutura que possa atender à demanda; Setor de castração cirúrgica que atenda a demanda do programa institucional e dos convênios; centro cirúrgico de Grandes Animais que atenda a demanda do setor; Lavanderia que atenda a demanda do HVU; Computadores e impressoras que atendam a demanda, programas que permitam melhor interação entre o HVU e os seus usuários; Modernização do sistema de segurança eletrônica

RESULTADOS

F  
I  
N  
S

## XII- ESTRUTURA ORGANIZACIONAL

### 12.1 Organograma HVU

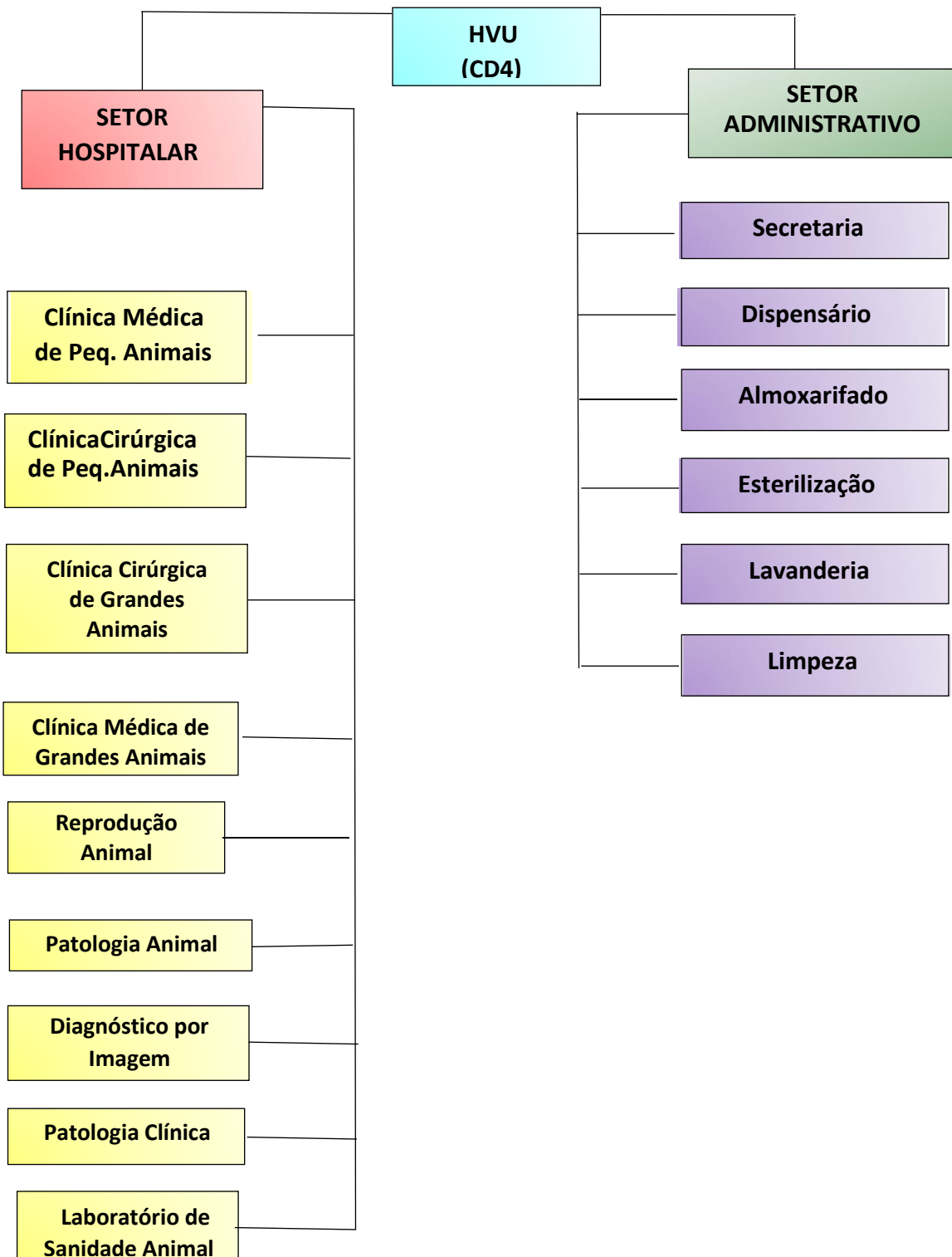

**XIII- Acompanhamento do Planejamento de 2021 do HVU (CONFORME PDI 2021-2024 e o PDU 2021-2022)**

| <b>PAINEL DE ACOMPANHAMENTO DO PLANO DE METAS 2021</b> |                        |   |                             |  |  |
|--|------------------------|---|-----------------------------|--|--|
| <b>UNIDADE</b>   |                        |   |                             |  |  |
| <b>13.1</b>  |                        | <b>TEMA ESTRATÉGICO</b>   |                             | <b>GESTÃO E GOVERNANÇA</b>   |  |
| <b>OBJETIVO</b>  |                        | <b>Promover uma gestão moderna e eficaz orientada a resultados e na transparência da informação.</b>              |                             |  |  |
| <b>Item</b>  | <b>Cenário em 2020</b> | <b>Meta 2021</b>  | <b>Concluído (Sim/ Não)</b> | <b>Evidenciar (indicadores, links de editais, motivos de não conclusão)</b>  | <b>Grau de Eficácia (realizado/planejado (Proporcional))</b> |
| <b>13.1.1</b>  | 0                      | Disponibilidade do orçamento, serviços e produção científica do HVU.  | Não                         | Não existe um plano disponível de orçamento, serviços e produção científica no HVU (em processo de planejamento para implantação).   | <b>0%</b>  |
| <b>13.2</b>  |                        | <b>TEMA ESTRATÉGICO</b>   |                             | <b>GESTÃO E GOVERNANÇA</b>   |  |
| <b>OBJETIVO</b>  |                        | <b>Capacitar os profissionais lotados no HVU.</b>   |                             |  |  |
| <b>Item</b>  | <b>Cenário em 2020</b> | <b>Meta 2021</b>  | <b>Concluído (Sim/ Não)</b> | <b>Evidenciar (indicadores, links de editais, motivos de não conclusão)</b>  | <b>Grau de Eficácia (realizado/planejado (Proporcional))</b> |
| <b>13.2.1</b>  | 0                      | Desenvolvimento de equipe, visando fortalecer as habilidades e a qualidade e crescimento profissional do servidor | Não                         | <b>O isolamento e distanciamento social impostos pela pandemia COVID 19 impossibilitaram a realização desta atividade que exigia presencialidade. Esta meta será trabalhada no Plano Operacional do HVU de 2021/2022</b> | <b>0%</b>  |

| 13.3     |                 | TEMA ESTRATÉGICO   |                      | GESTÃO E GOVERNANÇA  |   |
|----------|-----------------|--|----------------------|--|---|
| OBJETIVO |                 | OBTER UMA ESTRUTURAÇÃO ORGANIZACIONAL MODERNA, EFICAZ E CONDIZENTE COM AS NECESSIDADES ATUAIS.       |                      |  |   |
| Item     | Cenário em 2020 | Meta 2021  | Concluído (Sim/ Não) | Evidenciar (indicadores, links de editais, motivos de não conclusão)   | Grau de Eficácia (realizado/planejado (Proporcional)) |
| 13.3.1   | 0               | Analisar as particularidades de cada setor, com o propósito de atualizar o regimento interno do HVU. | Não                  | Regimento interno desatualizado  | 0%  |
| 13.4     |                 | TEMA ESTRATÉGICO   |                      | GESTÃO E GOVERNANÇA  |   |
| OBJETIVO |                 | PUBLICITAR E IMPLEMENTAR O PLANO DE DESENVOLVIMENTO DE UNIDADE (PDU).                                |                      |  |   |
| Item     | Cenário em 2020 | Meta 2021  | Concluído (Sim/ Não) | Evidenciar (indicadores, links de editais, motivos de não conclusão)   | Grau de Eficácia (realizado/planejado (Proporcional)) |
| 14.4.1   | 0               | Elaborar o Plano de Desenvolvimento de Unidade (PDU) do HVU  | Sim                  | O Plano foi elaborado e faz parte do PDU do HVU<br><a href="https://hvu.ufpi.br/images/conteudo/HVU/PDI/PDU/PDU_HVU_2021_2022.pdf">https://hvu.ufpi.br/images/conteudo/HVU/PDI/PDU/PDU_HVU_2021_2022.pdf</a> | 100%  |
| 13.5     |                 | TEMA ESTRATÉGICO   |                      | GESTÃO E GOVERNANÇA  |   |
| OBJETIVO |                 | OTIMIZAR AS ATIVIDADES DO HVU.   |                      |  |   |
| Item     | Cenário em 2020 | Meta 2021  | Concluído (Sim/ Não) | Evidenciar (indicadores, links de editais, motivos de não conclusão)   | Grau de Eficácia (realizado/planejado (Proporcional)) |

| 13.5.1   | 0                | Otimizar processos mapeados visando eficiência no serviço prestador          | Não                  | Não existe identificação, mapeamento e monitoramento dos processos internos e dos serviços prestados no HVU(em processo de planejamento para implantação). | 0%  |
|----------|------------------|--|----------------------|--|---|
| 13.6     | TEMA ESTRATÉGICO |  |                      | GESTÃO E GOVERNANÇA  |   |
| OBJETIVO |                  | IMPLANTAÇÃO, COM EFICIÊNCIA, DE UMA POLÍTICA DE GESTÃO DE RISCOS.            |                      |  |   |
| Item     | Cenário em 2020  | Meta 2021  | Concluído (Sim/ Não) | Evidenciar (indicadores, links de editais, motivos de não conclusão)   | Grau de Eficácia (realizado/planejado (Proporcional)) |
| 13.6.1   | 0                | Executar as práticas definidas na política de gestão de riscos da UFPI.      | Não                  | Não existe um plano de gestão de riscos no HVU(em processo de planejamento para implantação).  | 0%  |
| 13.7     | TEMA ESTRATÉGICO |  |                      | GESTÃO E GOVERNANÇA  |   |
| OBJETIVO |                  | IMPLANTAÇÃO DE UM PLANO DE SUSTENTABILIDADE.                                 |                      |  |   |
| Item     | Cenário em 2020  | Meta 2021  | Concluído (Sim/ Não) | Evidenciar (indicadores, links de editais, motivos de não conclusão)   | Grau de Eficácia (realizado/planejado (Proporcional)) |
| 13.7.1   | 0                | Executar práticas definidas no Plano de sustentabilidade e da UFPI.          | Não                  | Não existe um plano de gestão de riscos no HVU (em processo de planejamento para implantação).   | 0%  |
| 13.8     | TEMA ESTRATÉGICO |  |                      | GESTÃO E GOVERNANÇA  |   |
| OBJETIVO |                  | COMUNICAÇÃO OBJETIVA E QUE PERMITA MELHOR INTERAÇÃO ENTRE OS SETORES DO HVU. |                      |  |   |

| Item     | Cenário em 2020  | Meta 2021   | Concluído (Sim/ Não) | Evidenciar (indicadores, links de editais, motivos de não conclusão)   | Grau de Eficácia (realizado/planejado (Proporcional)) |
|----------|------------------|---|----------------------|--|---|
| 13.8.1   | 0                | Fortalecer a comunicação interna e institucionalizar o trabalho em equipe | Não                  | Não existe no HVU, plano de integridade, metodologia de gestão de projetos e gestão de negócio, sendo a comunicação interna deficiente (em processo de planejamento para implantação). | 0%  |
| 13.9     | TEMA ESTRATÉGICO |   |                      | GESTÃO E GOVERNANÇA  |   |
| OBJETIVO |                  | PUBLICAÇÃO EM NÍVEL INTERNACIONAL.  |                      |  |   |
| Item     | Cenário em 2020  | Meta 2021   | Concluído (Sim/ Não) | Evidenciar (indicadores, links de editais, motivos de não conclusão)   | Grau de Eficácia (realizado/planejado (Proporcional)) |
| 13.9.1   | 0                | Obter número significativo de publicações em periódicos internacionais    | Não                  | Não há um programa de incentivo à publicação de trabalhos desenvolvidos no HVU (em processo de planejamento para implantação).   | 0%  |



#### **XIV– A AVALIAÇÃO GERAL DA UNIDADE ACERCA DOS RESULTADOS ALCANÇADOS EM 2021**

##### **1) Qual o percentual geral de grau de eficácia em relação às metas estabelecidas para 2021?**

Considerando o alcance das metas estabelecidas para 2021, o HVU atingiu um grau de eficácia de 11,11%, atingindo 1 (uma) meta de uma totalidade de 9 (nove). Este fato justifica-se ao isolamento e distanciamento social impostos pela pandemia COVID 19 o que impossibilitou a realização das diversas atividades que exigiam presencialidade.

##### **2) Quais as principais ações desenvolvidas pela unidade que impactaram positivamente a sua gestão, de modo a garantir a cadeia de valor/mapa estratégico traçada por ela (PDU) e pela UFPI (PDI)?**

- Elaborar o Plano de Desenvolvimento de Unidade (PDU) do HVU – contribuiu para melhorar a execução do desenvolvimento das atividades dos diversos setores garantindo o fortalecimento do ensino, da pesquisa e da extensão mesmo em situações adversas e o compromisso social da UFPI de atender às demandas da população, conforme definidos no PDI da instituição, à medida que proporcionou um alinhamento entre as demandas, os custos e o planejamento estratégico da unidade e para fortalecer a cadeia de valor e mapa estratégico do HVU.

##### **3) Quais os fatores (externos e internos) que dificultaram/facilitaram o cumprimento dos objetivos e metas da sua unidade e impactaram positivamente/negativamente a cadeia de valor/mapa estratégico traçada pela unidade (PDU) e pela UFPI?**

Para o desenvolvimento das atividades do HVU em 2021, como todos os setores, a Pandemia foi um fator que impediu ou dificultou a realização das diversas metas estabelecidas, tais como: Disponibilidade do orçamento, serviços e produção científica do HVU; Desenvolvimento de equipe, visando fortalecer as habilidades e a qualidade e crescimento profissional do servidor; Analisar as particularidades de cada setor, com o propósito de atualizar o regimento interno do HVU; Otimizar processos mapeados visando eficiência no serviço prestador;

Executar as práticas definidas na política de gestão de riscos da UFPI; Executar práticas definidas no Plano de sustentabilidade e da UFPI; Fortalecer a comunicação interna e institucionalizar o trabalho em equipe e Obter número significativo de publicações em periódicos internacionais.

## XV – PLANEJAMENTO DO HVU PARA 2022

| <b>OBJETIVOS E METAS GERAIS DO PDU PARA O ANO DE 2022</b>  |
|--|
| <b>Objetivo: Promover uma gestão moderna e eficaz orientada a resultados e na transparência da informação.</b>     |
| Disponibilidade do orçamento, serviços e produção científica do HVU.   |
| <b>Objetivo: Capacitar os profissionais lotados no HVU.</b>  |
| Desenvolvimento de equipe, visando fortalecer as habilidades e a qualidade e crescimento profissional do servidor. |
| <b>Objetivo: Obter uma Estruturação Organizacional Moderna, Eficaz e Condizente com as Necessidades Atuais.</b>    |
| Analisar as particularidades de cada setor, com o propósito de atualizar o regimento interno do HVU.               |
| <b>Objetivo: Publicitar e Implementar o Plano de Desenvolvimento de Unidade (PDU).</b>                             |
| Elaborar o Plano de Desenvolvimento de Unidade (PDU) do HVU.   |
| <b>Objetivo: Otimizar as Atividades do HVU.</b>  |
| Otimizar processos mapeados visando eficiência no serviço prestador.   |
| <b>Objetivo: Implantação, com Eficiência, de uma Política de Gestão de Riscos.</b>                                 |
| Executar as práticas definidas na política de gestão de riscos da UFPI.  |
| <b>Objetivo: Implantação de um Plano de Sustentabilidade.</b>  |
| Executar práticas definidas no Plano de sustentabilidade e da UFPI.  |
| <b>Objetivo: Comunicação Objetiva e que permita melhor interação entre os Setores do HVU.</b>                      |
| Fortalecer a comunicação interna e institucionalizar o trabalho em equipe.   |
| <b>Objetivo: Publicação em nível internacional.</b>  |
| Obter número significativo de publicações em periódicos internacionais.  |

## XVI- DADOS ESPECÍFICOS DO HVU

Tabela 1 - Números do Hospital Veterinário Universitário - CMPP - UFPI - (2021)

| Descrição  | Quant.        |
|--|---------------|
| <b>1. Equipe</b>   |               |
| Número de Médicos Veterinários   | 10            |
| Número de Médicos Veterinários - Residentes  | 48            |
| <b>TOTAL</b>   | <b>58</b>     |
| <b>Fonte: SigRH e COREMU</b>   |               |
| <b>2. Assistência Hospitalar, Ambulatorial e de Emergência</b>   |               |
| <b>Número de Internações</b>   |               |
| Internações Pequenos Animais - Canil 1 A   | 184           |
| Internações Pequenos Animais - Canil 1 B   | 64            |
| Internações Pequenos Animais - Canil 2   | 124           |
| Internações Pequenos Animais - Canil de Preparo  | 37            |
| Internações Pequenos Animais - Gatil   | 241           |
| <b>Total de Internações de Pequenos Animais</b>  | <b>650</b>    |
| Internações de Grandes Animais   | 65            |
| Internações de Pequenos Ruminantes   | 13            |
| <b>Total de Internações de Pequenos Animais</b>  | <b>78</b>     |
| <b>Número de Cirurgias</b>   |               |
| Cirurgia de Pequenos Animais   | 97            |
| Cirurgia de Grandes Animais  | 18            |
| <b>TOTAL</b>   | <b>115</b>    |
| <b>Número de Consultas</b>   |               |
| Clínica Médica de Pequenos Animais   | 6.475         |
| Clínica Médica de Grandes Animais  | 237           |
| Clínica Médica de Animais Silvestres   | 87            |
| <b>TOTAL</b>   | <b>6.799</b>  |
| <b>Outros Procedimentos</b>  |               |
| Anestesia Pequenos Animais   | 602           |
| Anestesia Grandes Animais  | 8             |
| <b>TOTAL</b>   | <b>610</b>    |
| <b>Exames Complementares de Diagnóstico e Tratamento</b>   |               |
| Laboratório Clínico (Hemogramas, Bioquímicos, Urinálises, Análise de Líquido Sinovial, Análise de Liquor, citológicos, etc...) | 9.977         |
| Necropsia  | 67            |
| Diagnóstico por Imagem (Ultrassonografias, Raio X, Eletrocardiogramas e Ecocardiogramas)                                       | 5.271         |
| <b>TOTAL</b>   | <b>15.315</b> |
| <b>Fonte: DoctorVet</b>  |               |
| <b>3. Faturamento (R\$)</b>  |               |
| Janeiro  | R\$40.583,49  |
| Fevereiro  | R\$40.354,92  |
| Março  | R\$42.625,94  |
| Abril  | R\$45.584,07  |
| Maiο   | R\$56.205,30  |
| Junho  | R\$72.761,02  |
| Julho  | R\$66.793,20  |
| Agosto   | R\$74.085,25  |

|  |                     |
|--|---------------------|
| Setembro   | R\$68.765,21        |
| Outubro  | R\$71.877,26        |
| Novembro   | R\$87.831,99        |
| Dezembro*  | R\$96.742,75        |
| Fordhov**  | R\$356.570,50       |
| <b>TOTAL (R\$)</b>   | <b>1.120.781,25</b> |
| <b>Fonte: *Tesouro Nacional; **Fórum de Dirigentes de Hospitais Veterinários Universitários.</b> |                     |

Tabela 2 - Número de Disciplinas / Número de Alunos Matriculados - (2021)

**OBS.:** Só foi ofertada aulas práticas da disciplina de Clínica Cirúrgica Veterinária no semestre 2021.1 no HVU do Curso de Graduação em Medicina Veterinária, não sendo ofertados as disciplinas de Estágios Supervisionados Obrigatórios I e II devido a Pandemia, e o semestre 2021.2 foi iniciado em 07.02.21.

**FONTE:** Departamento de Clínica e Cirurgia Veterinária – DCCV – CCA / UFPI.

Tabela 3 - Número de Residências Médico-Veterinárias - (2021)

| <b>Programas / Áreas</b>                             | <b>Residentes Matriculados</b> | <b>Concluintes</b> |
|--|--------------------------------|--------------------|
| Programa de Residência em Medicina Veterinária       | 39                             | 19                 |
| Programa de Residência em Reprodução Animal          | 03                             | 02                 |
| Programa de Residência em Anestesiologia Veterinária | 04                             | 02                 |
| <b>Total Geral</b>                                   | <b>46</b>                      | <b>23</b>          |

**Fonte:** Coordenação de Residência em Medicina Veterinária.