



**MINISTÉRIO DA EDUCAÇÃO  
UNIVERSIDADE FEDERAL DO PIAUÍ  
SISTEMA INTEGRADO DE BIBLIOTECAS**

**RELATÓRIO ANUAL DE  
ATIVIDADES - Exercício 2021**

**TERESINA  
2022**

## **RELAÇÃO DOS DIRIGENTES DA ADMINISTRAÇÃO SUPERIOR**

Gildásio Guedes Fernandes

Reitor

Viriato Campelo

Vice-Reitor

Ana Beatriz Sousa Gomes

Pró-reitora de Ensino de Graduação

Deborah Dettmam Matos

Pró-Reitoria de Extensão e Cultura

Evangelina da Silva Sousa

Pró-reitora de Administração

Luiz de Sousa Santos Junior

Pró-reitor de Pesquisa e Inovação

Luís Carlos Sales

Pró-reitor de Planejamento e Orçamento

Regilda Saraiva Dos Reis Moreira Araujo

Pró-reitora de Ensino de Pós-Graduação

Willams Costa Neves

Pró-reitor de Assuntos Estudantis e Comunitários

## RELAÇÃO DOS DIRIGENTES DA UNIDADE

**Quadro 1 – Informação dos Dirigentes do SIBi/UFPI**

<b>Unidade/Subunidade</b>	<b>Função do Dirigente</b>	<b>Nome</b>	<b>Email/fone institucionais</b>
Biblioteca Comunitária	Diretora	Vanessa Andrade de Carvalho	vanessa.andradethe@ufpi.edu.br (86) 3237-1771
Biblioteca Setorial do Centro de Ciências Agrárias	Bibliotecária Responsável	Carmen Cortez Costa	cortez_costa@yahoo.com.br
Biblioteca Setorial do Centro de Ciências da Educação	Bibliotecário Responsável	Hernandes Andrade Silva	hernandesandrade@ufpi.edu.br
Biblioteca Setorial do Centro de Ciências Humanas e Letras	----	----	----
Biblioteca Setorial do Centro de Ciências da Natureza	Bibliotecária Responsável	Caryne Maria da Silva Gomes	carynegomes@ufpi.edu.br
Biblioteca Setorial do Centro de Ciências da Saúde	Bibliotecária Responsável	Fabíola Nunes Brasilino	fabinunes1@gmail.com
Biblioteca Setorial do Campus Almícar Ferreira Sobral (Floriano)	Bibliotecária Responsável	Clésia Maria de Sousa Barbosa	clesiabarbosa@ufpi.edu.br
Biblioteca Setorial José Albano de Macêdo (PICOS)	Bibliotecário Responsável	Rafael Gomes de Sousa	rafaelgomesbiblioteca@gmail.com
Biblioteca Campus Cinobelina Elvas (BOM JESUS)	Bibliotecário Responsável	Sérvulo Fernandes da Silva Neto	servulo.fernandes@ufpi.edu.br

**RELAÇÃO DA EQUIPE RESPONSÁVEL PELA ELABORAÇÃO  
DO RAA DA UNIDADE**

Vanessa Andrade de Carvalho

Diretora SIBIUFPI

Ana Cristina Guimarães Carvalho

Bibliotecária BCCB

Jociede da Silva Reis

Bibliotecária BCCB

Joimara Lima Santos

Bibliotecária BCCB

Larissa Lopes Oliveira

Bibliotecária BCCB

Maria de Jesus Araujo Ramos

Assistente em Administração BCCB

Milane Batista da Silva

Bibliotecária BCCB

Rigoberto Veloso de Carvalho

Bibliotecário BCCB

Thais Vieira de Sousa Trindade

Bibliotecária BCCB

## **MENSAGEM DO DIRIGENTE DA UNIDADE**

Apresento o Relatório de Gestão do ano 2021, contendo as ações desenvolvidas pelo o Sistema Integrado de Bibliotecas da UFPI – SIBi/UFPI. No presente relatório serão explanados os resultados obtidos na implementação e execução de diversas ações empreendidas por este sistema de bibliotecas que tiveram por finalidade alcançar metas e objetivos propostos, os quais haverão de representar melhoria na prestação dos serviços aos nossos usuários.

O ano de 2021 foi imprevisível, mas acima de tudo, um ano de aprendizado e superação, realizamos as mudanças trazidas pela excepcionalidade, inovamos e driblamos as dificuldades encontradas ao longo do caminho. Unimos esforços para alcançar nosso objetivo de prestar serviços de qualidade também de forma remota e cumprimos nossa missão de fomentar o ensino, a pesquisa e a extensão universitária.

Vanessa Andrade de Carvalho

Diretora BCCB-UFPI

## SUMÁRIO

<b>1 INTRODUÇÃO .....</b>	<b>7</b>
<b>2 ESTRUTURA ORGANIZACIONAL ADMINISTRATIVA .....</b>	<b>11</b>
<b>3 ESTRATÉGIAS E DESEMPENHO DA UNIDADE .....</b>	<b>12</b>
<b>4 GESTÃO ORÇAMENTÁRIA E FINANCEIRA .....</b>	<b>33</b>
<b>5 INFRAESTRUTURA.....</b>	<b>38</b>
<b>6 CONTEÚDO ESPECÍFICO DA UNIDADE .....</b>	<b>44</b>
<b>7 CONSIDERAÇÕES FINAIS.....</b>	<b>55</b>
<b>REFERÊNCIAS .....</b>	<b>57</b>

## **1 INTRODUÇÃO**

O Sistema Integrado de Bibliotecas da UFPI é composto por 09 bibliotecas, sendo uma Comunitária, cinco setoriais em Teresina (Centro de Ciências da Saúde, Centro de Ciências da Educação, Centro de Ciências Humanas e Letras, Centro de Ciências Agrárias e Centro de Ciências da Natureza) e três setoriais nos *Campi* fora de sede (Bom Jesus, Floriano e Picos).

As Bibliotecas da UFPI têm como função principal atuar na promoção do acesso à informação e dar suporte às atividades de ensino, pesquisa e extensão no âmbito da Universidade, contribuindo para o desenvolvimento cultural, econômico e social do Estado do Piauí.

A Biblioteca Central foi instalada em janeiro de 1973, resultado da fusão dos acervos existentes nas Bibliotecas das escolas esoladas de Medicina, Odontologia, Filosofia, Direito e Administração, quando da implantação da Fundação Universidade Federal do Piauí, instituída nos termos da Lei nº. 5.528, de 12/11/1968.

Em agosto de 1995 foi inaugurada a Biblioteca Comunitária Jornalista Carlos Castello Branco (BCCB), órgão subordinado à Reitoria e que atualmente coordena 08 (oito) Bibliotecas Setoriais do Sistema de Bibliotecas da UFPI - SIBi/UFPI, instituído pela Resolução do Conselho Universitário nº. 26/93.

### **Missão**

Atuar na promoção do acesso à informação e dar suporte às atividades de ensino, pesquisa e extensão no âmbito da Universidade, contribuindo para o desenvolvimento cultural, econômico e social do Estado do Piauí.

### **Visão**

Ser um centro de referência de informação e disseminação do conhecimento para a comunidade acadêmica e toda a sociedade piauiense.



## **Valores**

- Excelência na prestação dos serviços e produtos;
- Responsabilidade socioinformacional;
- Inclusão social;
- Inovação;
- Ética profissional (código de ética do servidor público/código de ética profissional do bibliotecário)

## **Cadeia de Valor da BCCB**

A cadeia de valor é um conjunto de atividades realizadas por uma organização com o objetivo de criar valor ao produto que entrega a seus usuários. (UFPI. PROPLAN, 2020).

Assim, a cadeia de valor do SIBi/UFPI está representada na figura abaixo:

Figura 1: Cadeia de Valor SIBi/UFPI

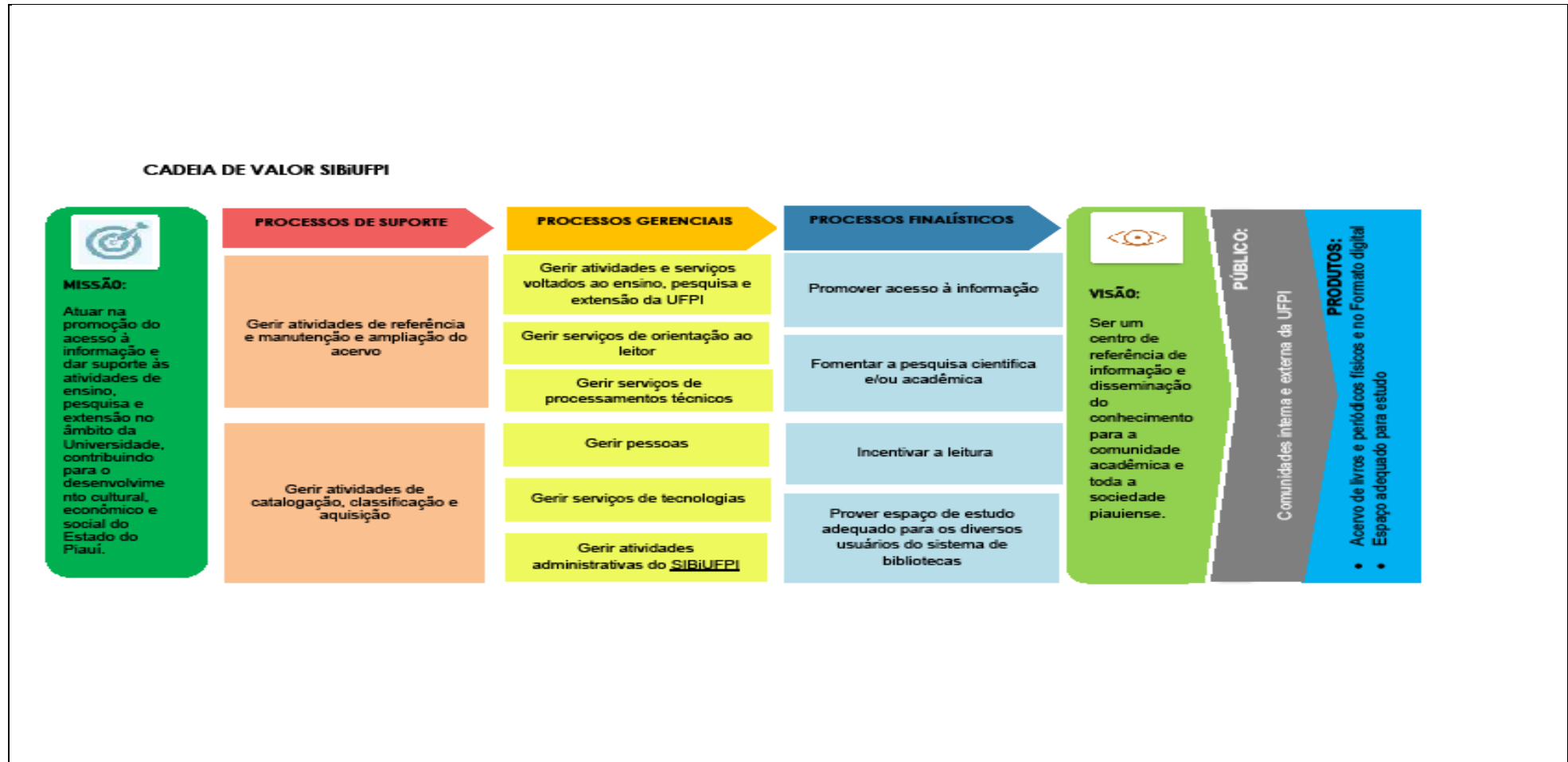

## Mapa Estratégico da BCCB

É uma representação visual do planejamento estratégico da unidade, apresentando uma visão da contribuição de cada área nos resultados organizacionais. (UFPI. PROPLAN, 2020). Segue abaixo a ilustração gráfica do mapa estratégico do SIBi/UFPI.

**Figura 2 – Mapa Estratégico da Unidade**

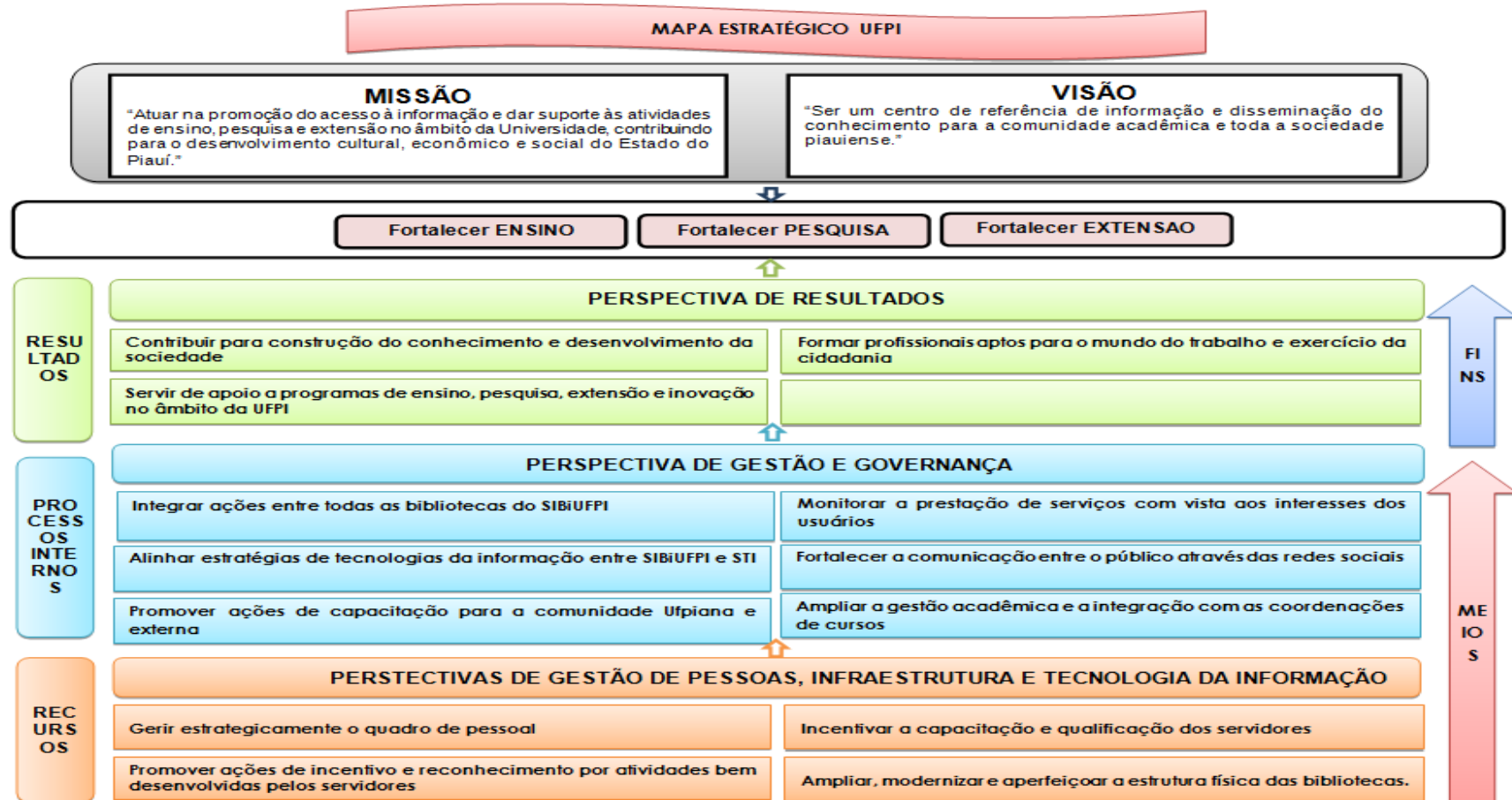

## 2 ESTRUTURA ORGANIZACIONAL

### *Organograma*

**DIREÇÃO DA  
BIBLIOTECA**

---

## 3 ESTRATÉGIAS E DESEMPENHO DA UNIDADE

QUADRO 2 – PAINEL DE ACOMPANHAMENTO DO PLANO DE METAS (ANO 2021)

UNIDADE		BIBLIOTECA COMUNITÁRIA JORNALISTA CARLOS CASTELLO BRANCO			
4		TEMA ESTRATÉGICO		GESTÃO E GOVERNANÇA – APERFEIÇOAR A GESTÃO ADMINISTRATIVA E FINANCEIRA	
OBJETIVO		FORTALECER AS BOAS PRÁTICAS DE GOVERNANÇA, TRANSPARÊNCIA DA INFORMAÇÃO E GESTÃO ORIENTADO A RESULTADO			
Item	Cenário em 2020	Meta 2021	Concluído (Sim/ Não)	Evidenciar (indicadores, links de editais, motivos de não conclusão)	Grau de Eficácia (Proporcional: realizado/planejado)
4.5.1	0%	Identificar e mapear os macroprocessos BPMN (Business Process Model and Notation)	sim	Os macroprocessos foram identificados e mapeados conforme anexo A	100%
4.5.3	10%	Elaborar e Atualizar 100%(cem) os Regimentos internos por Unidade Hierárquica	não	Regimento interno está sendo atualizado. Falta revisão para posterior aprovação.	90%
6		TEMA ESTRATÉGICO		SUSTENTABILIDADE – CONSOLIDAR A POLÍTICA DE SUSTENTABILIDADE	

OBJETIVO		ATENDER AS METAS DEFINIDAS NO PLANO DE SUSTENTABILIDADE DA UFPI			
Item	Cenário em 2020	Meta 2021	Concluído (Sim/ Não)	Evidenciar (indicadores, links de editais, motivos de não conclusão)	Grau de Eficácia (Proporcional: realizado/planejado)
6.2.1	100%	Diminuir o consumo de materiais de expediente para contribuir com a redução de no mínimo em 50% o CONSUMO com material de expediente: Folha A4.	sim	Houve diminuição do consumo de materiais de expediente .	<b>100%</b>
6.2.2	100%	Diminuir o consumo de materiais de cozinha na BCCB para contribuir com a redução de no mínimo em 50% o CONSUMO com material de cozinha: Copos plásticos (Água e Café)	sim	Houve redução de consumo de materiais de cozinha	<b>100%</b>
6.2.3	100%	Diminuir o consumo de telefonia fixa na BCCB para contribuir com a redução de no mínimo em 30% o CONSUMO com telefonia fixa da UFPI	sim	Houve redução do consumo com telefonia fixa da BCCB	<b>100%</b>
6.2.4	100%	Diminuir o consumo de impressão na BCCB para contribuir com a redução em 25% o CUSTO com serviço outsourcing de impressão da UFPI	sim	Houve redução do custo com serviço outsourcing de impressão	<b>100%</b>

6.2.5	100%	Diminuir o consumo de energia elétrica na BCCB para contribuir com a redução de no mínimo em 25% o gasto com energia elétrica da UFPI.	sim	Houve redução do consumo de energia elétrica na BCCB com energia elétrica	100%
7	<b>TEMA ESTRATÉGICO</b>		<b>TECNOLOGIA E COMUNICAÇÃO - PROMOVER GESTÃO DE TECNOLOGIA DA INFORMAÇÃO E DINAMIZAR A COMUNICAÇÃO INTERNA E EXTERNA</b>		
<b>OBJETIVO</b>		<b>PROMOVER TRANSPARÊNCIA DA INFORMAÇÃO, DINAMIZAR A COMUNICAÇÃO INTERNA E INFORMATIZAR ROTINAS ADMINISTRATIVAS</b>			
<b>Item</b>	<b>Cenário em 2020</b>	<b>Meta 2021</b>	<b>Concluído</b> (Sim/ Não)	<b>Evidenciar</b> (indicadores, links de editais, motivos de não conclusão)	<b>Grau de Eficácia</b> (Proporcional: realizado/planejado)
7.2.7	0%	Instalar biometria no SIGAA Módulo Biblioteca para realização de autoempréstimo dispensando senha (como é feito atualmente), garantindo mais segurança na conta que o usuário tem com a Biblioteca.	não	O pedido de instalação de biometria no SIGAA Módulo Biblioteca não foi realizado por conta da pandemia de COVID-19 no ano de 2020/2021. Os alunos não tiveram acesso as bibliotecas nesse período.	0%
7.2.8	Pedido cadastrado no PAC 2020/2021	Instalar 4 (totens) totens com acesso ao SIGAA módulo Biblioteca para viabilizar os empréstimos em autoatendimento em locais distintos da BCCB	não	Incluído no processo de aquisição do sistema RFID que se encontra na Proplan – (Processo n. 23111.041019/2021-93)	50%
9	<b>TEMA ESTRATÉGICO</b>		<b>INFRAESTRUTURA - PROMOVER MELHORIAS NA INFRAESTRUTURA FÍSICA</b>		

OBJETIVO		PROVER E GERIR OS PROJETOS DE AMPLIAÇÃO DE ÁREA CONSTRUÍDA DA UFPI			
Item	Cenário em 2020	Meta 2021	Concluído (Sim/ Não)	Evidenciar (indicadores, links de editais, motivos de não conclusão)	Grau de Eficácia (Proporcional: realizado/planejado)
9.1.1	Projeto em elaboração	Elaborar projeto para prover e gerir 40% dos projetos de edificações, reformas, adaptações e ampliações da UFPI até 2024	não	Projeto da reforma da biblioteca encontra-se em andamento na PREUNI	10%
OBJETIVO		PROVER E GERIR A GESTÃO AMBIENTAL E SEGURANÇA DA UFPI			
9.2.1	Pedido cadastrado no PAC 2020/2021	Presença de seguranças armados no SIBi/UFPI para garantir a integridade física do patrimônio mobiliário, tecnológico e bibliográfico do SIBi/UFPI, bem como, para lidar com casos de furto e com situações adversas.	Não	O pedido de demanda para dispor de uma equipe de seguranças armados no SIBi/UFPI foi enviado para PREUNI para ser cadastrado no PAC 2020/2021. Demanda enviada à Prefeitura Universitária via memorando eletrônico nº 127/2020 - BC (11.00.11) de 25/08/20.	0%
9.2.4	Projeto em elaboração	Licitar projeto para contratação de empresa especializada contra incêndio	não	Projeto da reforma da biblioteca encontra-se em andamento na PREUNI	10%
9.2.5	Pedido cadastrado no PAC 2020/2021	Licitar projeto para ampliar Circuito Fechado de TV da BCCB	não	O pedido de demanda para ampliar o Circuito Fechado de TV da BCCB foi enviado para PREUNI para ser cadastrado no PAC 2020/2021. Demanda enviada à Prefeitura Universitária via memorando eletrônico nº 127/2020 - BC (11.00.11) de 25/08/20.	0%



OBJETIVO		PROJETAR INFRAESTRUTURA PREDIAL E VIÁRIA VOLTADA À ACESSIBILIDADE			
9.4.6	Projeto em elaboração	Elaborar e executar projeto de acessibilidade na BCCB quanto a sua edificação, mobiliário, espaços e equipamentos urbanos (NBR 9050)	não	Projeto da reforma da biblioteca encontra-se em andamento na PREUNI	10%
OBJETIVO		ATENDER AS SOLICITAÇÕES DE MELHORIAS E AMPLIAÇÃO DE INFRAESTRUTURA FÍSICA, ELÉTRICA, ÁGUA E ESGOTO			
9.6.5	Pedido cadastrado no PAC 2020/2021	Elaborar Projeto para otimizar a iluminação da BCCB	não	O pedido de demanda para otimizar a iluminação da BCCB foi enviado para PREUNI para ser cadastrado no PAC 2020/2021. Demanda enviada à PREUNI via memorando eletrônico nº 127/2020 - BC (11.00.11) de 25/08/20. Acompanhar elaboração do projeto.	0%
OBJETIVO		EXECUTAR MELHORIAS DE INFRAESTRUTURA PREDIAL			
9.7.1	Projeto em andamento	Elaborar projeto para instalar placas e faixas de sinalização no estacionamento da biblioteca, bem como plantar mudas de árvores nos locais apropriados	não	Existe o projeto de revitalização do estacionamento na PREUNI	10%
9.7.2	Pedido cadastrado no PAC 2020/2021	Elaborar Projeto para construir a Biblioteca Setorial do Centro de Tecnologia	não	Solicitada inclusão na PREUNI no PAC 2021/2022	30%

9.7.3	0%	Elaborar Projeto para readequar o teto da BCCB para oferecer ao público e ao acervo maior segurança.	não	Reforma do centro de convivência para adequação do sistema de combate a incêndio e pânico – 1ª etapa empenhado R\$ 2.094.823,56) (em andamento)	100%
<b>OBJETIVO</b>		<b>PDU BCCB 2020-2022</b>			
26	Pedido cadastrado no PAC 2020/2021	Acompanhar pedido de compra e/ou empenhar pedido. Comprar 09 (nove) portões magnéticos para sistemas de segurança de acervo	não	Incluído no processo de aquisição do Sistema RFID (23111.041019/2021-93)	50%
27	Pedido cadastrado no PAC 2020/2021	Acompanhar pedido de compra e/ou empenhar pedido. Aquisição de 12 (doze) catracas de controle de acesso as bibliotecas do SIBi/UFPI	não	Cadastrado no PAC 2021/2022 mas sem processo aberto	30%
28	Pedido cadastrado no PAC 2020/2021	Acompanhar pedido de compra e/ou empenhar pedido de compra para mobiliário ergonômico para servidores do SIBi/UFPI	não	Enviado a PRAD para cadastro no PAC 2021/2022	30%
29	Pedido cadastrado no PAC 2020/2021	Acompanhar pedido de compra e/ou empenhar pedido para compra de mobiliário específico para o sistema de bibliotecas da UFPI	sim	Recebido estantes, carrinhos, armários e placas de sinalização da Biccateca em 2021 mas não atendeu toda demanda do Sistema de Bibliotecas (Adesão de Ata.processo 23111.050008/2020-87 Proc origem: 05000232020. Foi realizado nova solicitação a PRAD para cadastro no PAC 2021/2022.	80%
30	0%	Elaborar Projeto para criar um espaço para leitura após	não	O projeto foi temporariamente suspenso em razão da pandemia de COVID-19 nos anos de 2020 e 2021. Os alunos não tiveram acesso as bibliotecas nesse	0%

		fechamento da BCCB		período.	
<b>31</b>	0%	Elaborar Projeto para articular junto a PRAEC a criação de um espaço para convivência, atividades culturais, jogos e descanso dos alunos a fim de acomodá-los nos intervalos das aulas	não	O projeto foi temporariamente suspenso em razão da pandemia de COVID-19 nos anos de 2020 e 2021. Os alunos não tiveram acesso as bibliotecas nesse período.	0%
<b>32</b>	0%	Elaboração de projeto e solicitação da demanda para atualizar a versão do software Dspace e customização da página do RI	não	Foi feita solicitação ao STI via SIPAPSE	50%
<b>33</b>	Pedido cadastrado no PAC 2020/2021	Demandas identificadas Adquirir equipamentos de informática para o parque tecnológico do SIBiUFPI	não	O pedido de demanda para aquisição do portão magnético para sistemas de segurança de acervo foi enviado para o STI via memorando eletrônico nº 126/2020 – BC (11.00.11) de 25/08/20 e cadastrado pelo Setor Requisitante (Biblioteca Central) no PAC 2020/2021. Adquirir equipamentos de informática para o sistema de bibliotecas SIBiUFPI. Acompanhar demanda no Sistema de Planejamento e Gerenciamento de Contratações ( <a href="https://pgc.planejamento.gov.br/">https://pgc.planejamento.gov.br/</a> ). Solicitadas ao STI e Incluídas no PAC 2021/2022	30%
<b>34</b>	0%	Elaborar campanha de silêncio. Demarcar áreas e instalar sensor de silêncio para SIBi/UFPI	Sim	Processo aberto 23111.039000/2021-92 e recurso liberado (aguardando emissão da nota de empenho)	70%
<b>35</b>	Pedido cadastrado no PAC 2020/2021	Reestruturar o sistema de climatização da BCCB, oferecendo ao público mais conforto e comodidade.	não	O pedido de demanda para aquisição para otimizar a climatização da BCCB foi enviado para PREUNI para ser cadastrado no PAC 2020/2021. Demanda enviada à PREUNI via memorando eletrônico nº 127/2020 - BC (11.00.11) de 25/08/20. Acompanhar elaboração do projeto.	30%

36	0%	Demanda 10% atendida. Ampliar e atualizar o acervo em 40% de acordo os PPCs	sim	Com a realidade orçamentária da UFPI os recursos liberados não atendem a demanda solicitada. Estamos estabelecendo prioridades e mantendo a atualização de 10% do acervo.	100%
37	Pedido cadastrado no PAC 2020/2021	Realizar assinaturas de revistas eletrônicas	sim	Assinatura de uma revista em andamento <b>23111.033968/2021-59 para área jurídica)</b>	100%
38	Pedido cadastrado no PAC 2020/2021	Realizar compra de livros impressos	sim	Processo 2020/2021 recurso liberado de R\$ 500.00,00 (estamos finalizando o recebimento do material) e foi aberto novo processo relativo a 2021/2022 no valor de R\$ 500.00,00 (23111.045330/2021-96).	100%
39	Pedido cadastrado no PAC 2020/2021	Realizar compra de e-books e coleções digitais que atendam aos alunos dos cursos presenciais e a EAD	não	Processo aberto (23111.024258/2021-38) e aguardando liberação de orçamento)	50%
40	0%	Elaborar pedido de compra Disponibilizar recursos didático-pedagógicos, como audiolivros, material em LIBRAS, braille e ampliações.	não	O pedido foi temporariamente suspenso em razão da pandemia de COVID-19 nos anos de 2020 e 2021. Os alunos não tiveram acesso aos materiais durante esse período.	0%
41	Criada comissão para elaboração	Elaboração e publicação da Política Comunicacional para padronizar as publicações em redes sociais e as ações desenvolvidas pelo SIBiUFPI	sim	A Política Comunicacional foi elaborada e concluída. Falta apenas publicar.	90%
42	Criada comissão	Elaboração e publicação do Regulamento da Circulação de	sim	A política de circulação foi elaborada e concluída. O processo 23111.026911/2021-90 foi aberto e enviado para o Gabinete para parecer	90%

	para elaboração	Materiais para padronizar as práticas de empréstimo, devolução, renovação de materiais e aplicação e negociação de penalidades no âmbito das bibliotecas do SIBi/UFPI		jurídico quanto a negociação de multas que retornou aprovando a prática. O texto final será enviado ao CAD pra apreciação assim que a revisão final do texto for concluída.	
43	Serviço atualmente realizado por servidores com iminência de aposentadoria	Manter materiais bibliográficos em boas condições de uso	não	Estamos no processo de levantamento de demanda. Demanda a ser cadastrada no PAC 2021/2022.	10%
44	0%	Apoiar o Centro de Ciências Agrárias nas demandas de construção da sua biblioteca setorial	Não	O projeto foi apresentado ao setor de aquisição da BCCB.	10%
48	0%	Elaborar Projeto de realização de Exposições Temáticas	não	O projeto foi temporariamente suspenso em razão da pandemia de COVID-19 nos anos de 2020 e 2021. Os alunos não tiveram acesso as bibliotecas nesse período.	0%
49	0%	Elaborar Projeto para Construção do Espaço Digital na Biblioteca Setorial de Picos	sim	O espaço foi concluído, porém faltam os equipamentos eletrônicos.	50%
50	0%	Elaborar Projeto. Executar pintura das áreas do acervo, salão de estudo, sala administrativa, salas em grupo, manutenção das portas e do teto	não	Estamos no processo de levantamento de demanda. Demanda a ser cadastrada no PAC 2021/2022.	10%

		da Biblioteca do CCE			
<b>51</b>	0%	Elaborar Projeto. Instalar divisórias para isolamento da copa na BSCCN	não	Estamos no processo de levantamento de demanda. Demanda a ser cadastrada no PAC 2021/2022.	10%
<b>53</b>	0%	Elaborar Projeto. Melhorar o sistema de iluminação da BSCCN	não	Estamos no processo de levantamento de demanda. Demanda a ser cadastrada no PAC 2021/2022.	10%

Fonte: PDU 2020-2022

Segue abaixo a Figura 3, que mostra o fluxograma dos Macroprocessos da Biblioteca conforme citado no quadro acima indicado no item 4.5.1.

**Figura 3: Fluxograma dos Macroprocessos Aquisição Materiais Informacionais**

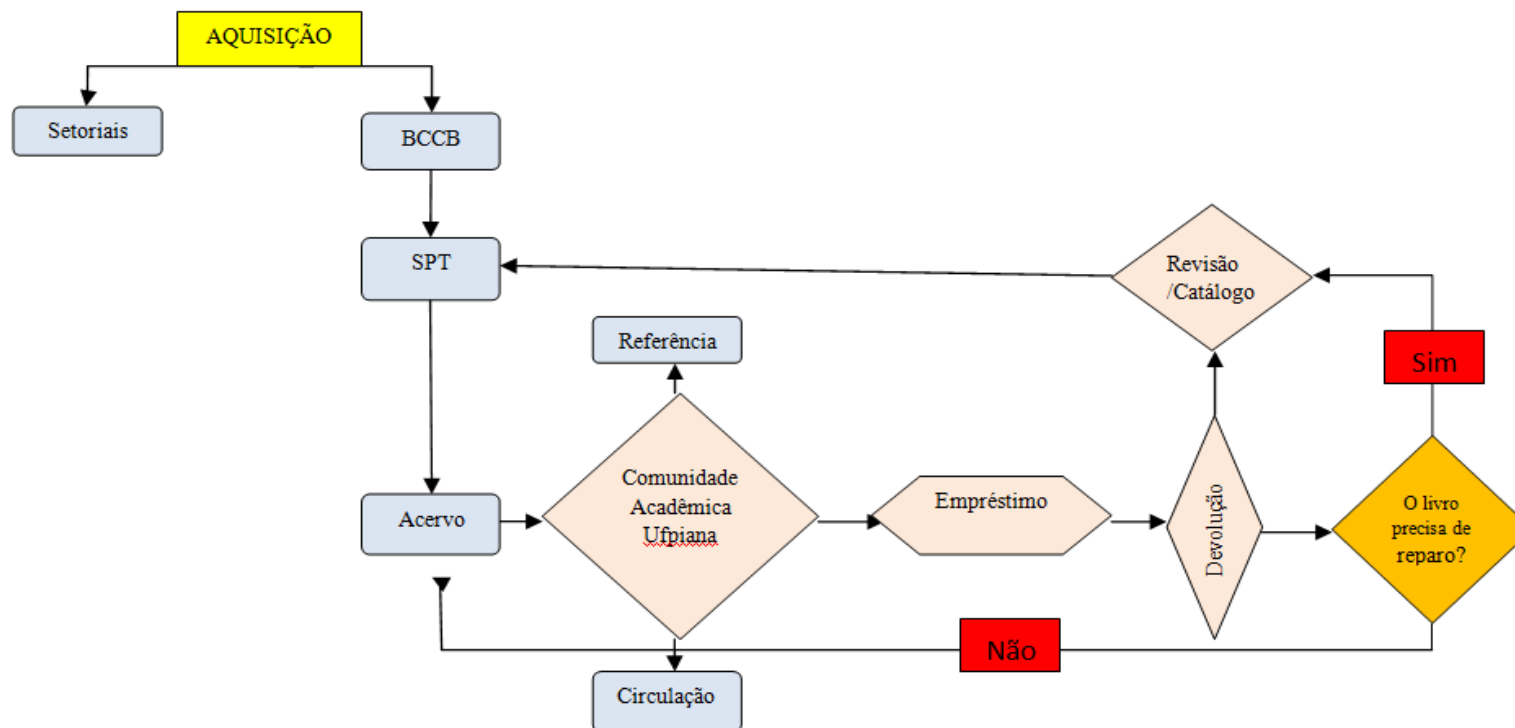

Fonte: Elaboração própria, 2021

### **Ações Relevantes não Previstas no PDU**

O SIBiUFPI desenvolveu algumas iniciativas no ano de 2021 que foram relevantes para o desenvolvimento da unidade e que não foram previstas no PDU, mas que colaboraram para minimizar as necessidades emergentes e o cumprimento da missão da unidade conforme descrição a seguir:

- Comissão para elaboração da Política de Depósito Legal de Monografias e Trabalhos de Conclusão de Curso (TCC);
- Comissão Setorial de Inventário da Biblioteca Comunitária;
- Finalização da Política de Desenvolvimento de Coleções
- Participação na Comissão de implantação da Lei Geral de Proteção de Dados (LGPD), em junho de 2021, protagonizando projeto piloto na Biblioteca Comunitária.
- Primeira transmissão no YOU TUBE da Biblioteca Comunitária no dia 01/10;
- Reuniões semanais via meet com todo SIBi/UFPI. **Total = 31** reuniões
- Inventário de Multimeios realizado em maio de 2021;
- Associação dos livros às disciplinas dos PPCs no Sigaa-Biblioteca-Catálogo. **Total =16;**
- Correções de títulos no catálogo da Biblioteca;
- Indexação de artigos de periódicos
- Mudança no padrão da etiqueta de lombada dos livros;
- Emissão de certificados. **Total = 1.935** (Ver gráfico 1)



**Gráfico 1 – Certificados Emitidos**



Fonte: SIBi/UFPI, 2021.

- Elaboração de Fichas Catalográficas. **Total = 4.300**
- A atualização do *site* institucional [www.ufpi/biblioteca](http://www.ufpi/biblioteca) e confecção de postagens do Facebook e Instagram oficiais da Biblioteca, @bccbufpi;
- Comunicação diária com os usuários pelos canais Whatsapp, Instagram e e-mails. Segue gráfico do quantitativo de seguidores até dezembro de 2021.

Gráfico 2 – Seguidores nas Redes Sociais

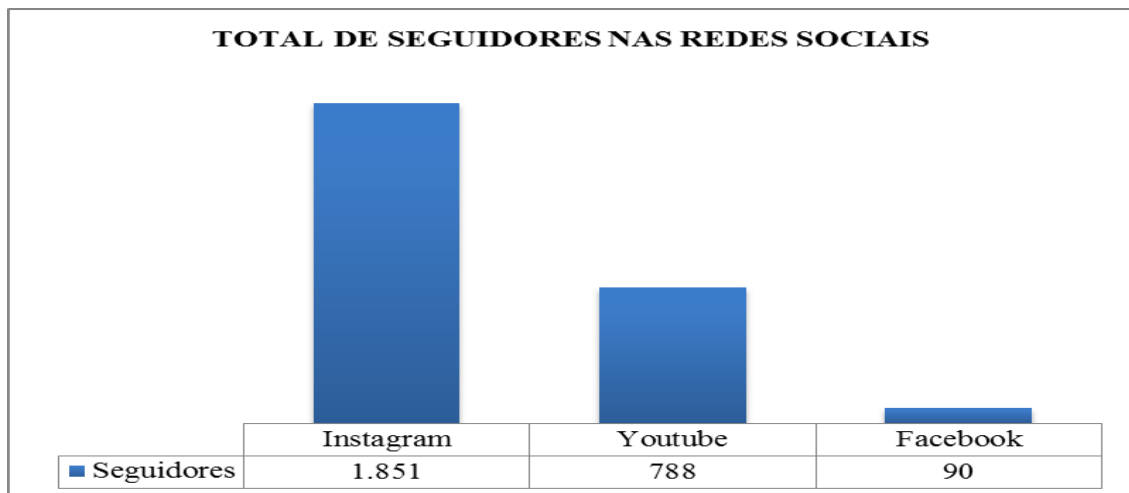

Fonte: Redes sociais citadas – Dados coletados em dezembro de 2021.

- Restaurações de livros – **Total = 6.000**
- Restaurações de livros BS de Bom Jesus – **101 exemplares**
- Atendimento ao público para devolução de livros – Total = **1594**;
- Publicações no Repositório Institucional. **Total = 20**;
- Disponibilização *on line* dos trabalhos acadêmicos de pós-graduação através de link no catálogo da biblioteca;
- Emissão de Nada Consta. **Total de 3.121**; (Ver gráfico 3)

**Gráfico 3 – Total de Nada Consta**

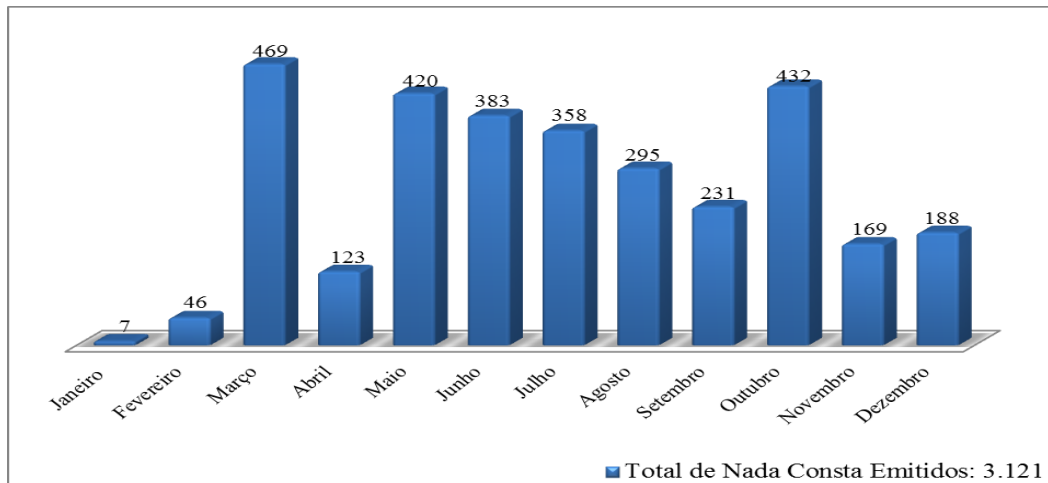

Fonte: SIBi/UFPI, 2021.

- Recebimento, conferência e tombamento de livros do processo de compra;

**Gráfico 4 – Livros Adquiridos**

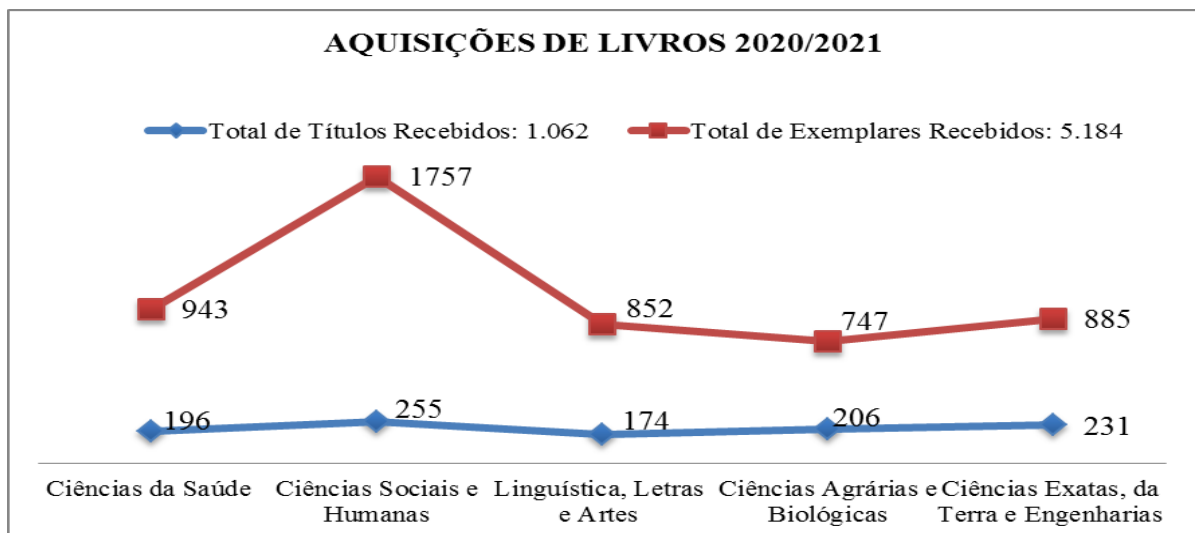

Fonte: Setor de aquisição da BCCB, 2021.

- Transferência patrimonial via SIPAC e envio das aquisições para as respectivas bibliotecas;
- Abertura e acompanhamento de processos de compras de livros e materiais permanentes. Segue planilha para acompanhamento dos processos abertos:

**Quadro 3: Processos Abertos:**

SOLICITAÇÃO	PROCESSO	VALOR	SITUAÇÃO/SETOR
ASSINATURA MINHA BIBLIOTECA	23111.024258/2021-38	R\$ 1.440.000,00 (40 mil licenças – 24 meses)	Coordenadoria de Orçamento/Proplan
ASSINATURA REVISTA DOS TRIBUNAIS (PPGD)	23111.033968/2021-59	R\$ 12.200,00 (50 licenças – 12 meses)	Contabilidade Recurso liberado
SENSORES DE SILÊNCIO	23111.039000/2021-92	R\$ 9.600,00 ( placas)	Contabilidade Recurso liberado
SISTEMA RFID SIBIUFP	23111.041019/2021-93	R\$ 6.696.479,39	PROPLAN
LIVROS	23111.045330/2021-96	R\$ 500.000,00	PRAD
ASSINATURA ABNT - ENGENHARIAS	23111.047869/2021-25	R\$ 4.336,00	PRAD Refazer

Fonte: Setor de aquisição da BCCB, 2021.

## Eventos e Treinamentos

- No ano de 2021 foram ministradas 27 palestras abordando temas de cunho de científico e treinamentos em bases de dados, sendo 15 ofertadas no primeiro semestre (2021.1) alcançando um público de 1.806 pessoas (ver gráfico 5) e, 12 foram ministradas no segundo semestre (2021.2) (ver gráfico 6), alcançando um público de 2.148 pessoas, No total tivemos um público ao vivo estimado de 3.954;

**Gráfico 5 – Palestras do 1º semestre**

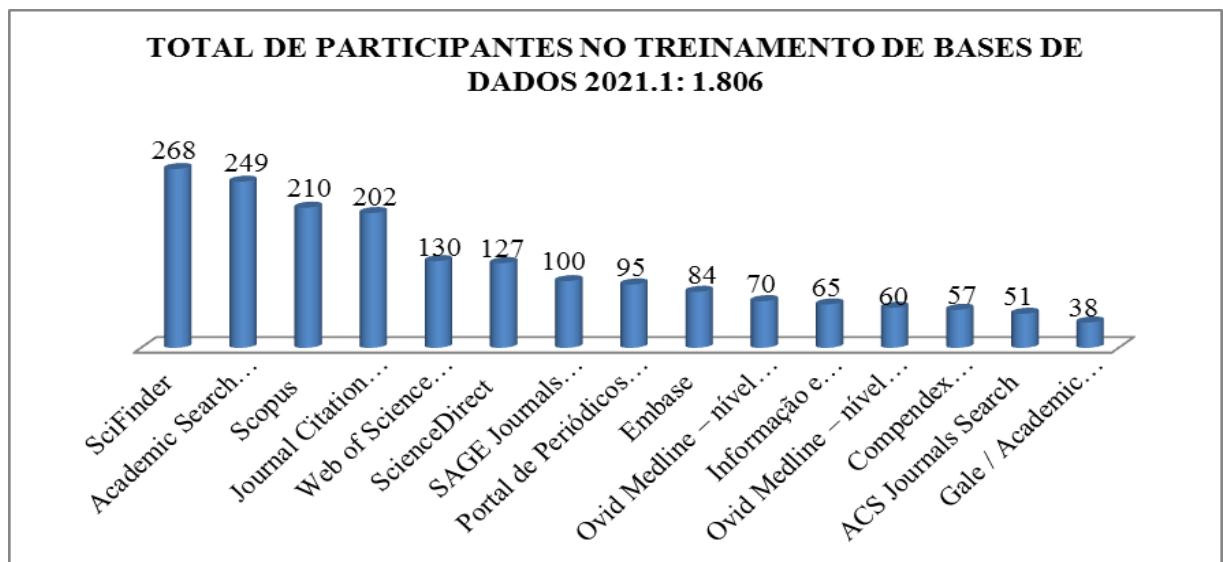

Fonte: BCCB, 2021.

**Gráfico 6 - Palestras do 2º semestre**

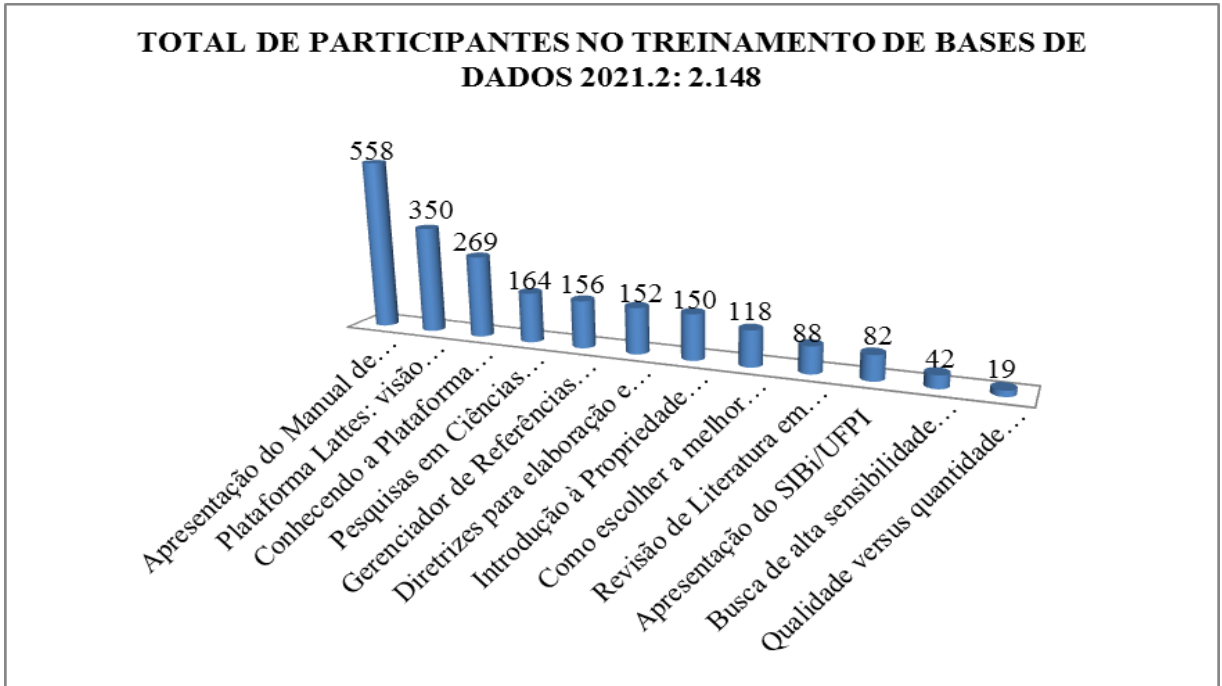

Fonte: BCCB, 2021.

**Gráfico 7 – Visualizações das Palestras no Youtube**

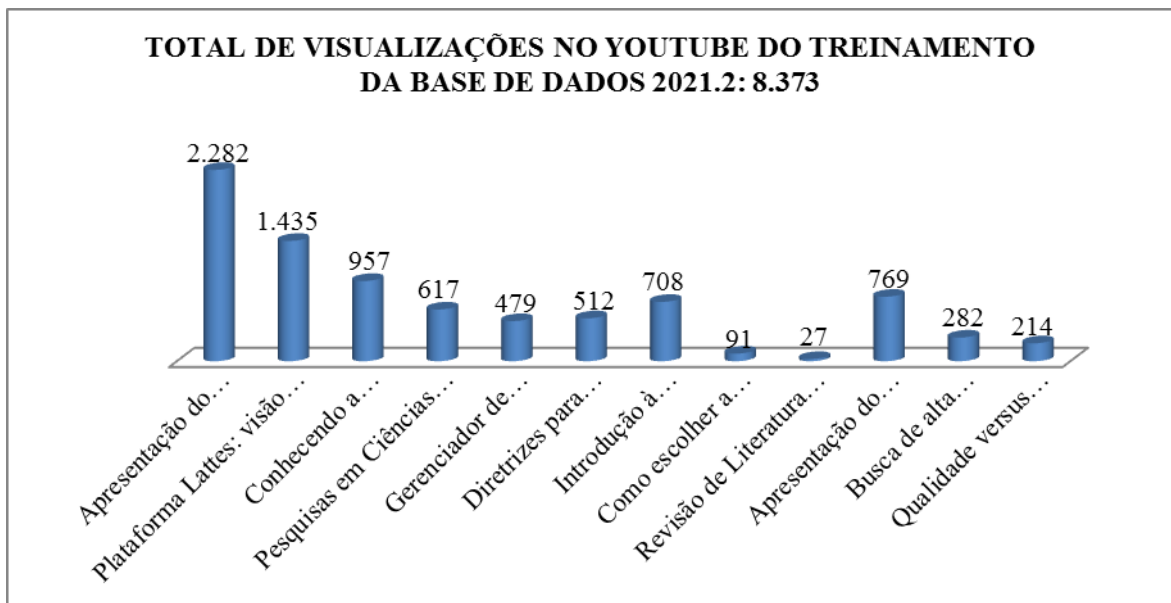

Fonte: Youtube da Biblioteca Comunitária, 2021.

- Comemoramos a **XXII Semana do Livro e da Biblioteca** realizado no período de 27 e 28 de outubro de 2021, com o tema “**Biblioteca, Inclusão e Acesso**”. Ao todo foram quatro (4) temas e duas (2) apresentações culturais.
- **Confraternização do SIBiUFPI** no clube do SINTUFPI com sorteio de brindes e distribuição de copos personalizados para toda a equipe. A distribuição dos copos é uma ação para atender uma das metas do nosso PDU – redução no uso de copos descartáveis.

### **Melhorias no SIGAA**

- Envio de mensagens por grupos de usuários via SIGAA. (Permitindo a Disseminação Seletiva da Informação);
- Empréstimos agendados via SIGAA, O agendamento proporcionará o controle de usuários dentro do espaço das bibliotecas evitando aglomeração;
- Geração automática da Ficha Catalográfica; (em desenvolvimento); Dará celeridade ao processo, otimizando tempo dos usuários e dos catalogadores.
- Elaboração de fluxo, via SIGAA, do processo de submissão dos trabalhos de Pós-Graduação; (em desenvolvimento). Possibilitará o depósito das teses e dissertações sem a presença do usuário, dispensando a entrega do termo e do trabalho físicos, tudo se dará de forma eletrônica.

### **Resultados Alcançados**

O SIBiUFPI preza pela qualidade do serviço prestado, buscando sempre se aproximar do seu público e atender suas necessidades informacionais apesar das adversidades oriundas da COVID-19 desde 2020. Os cursos e palestras online foram um grande ponto positivo para a unidade que começou em 2020 e continuou em 2021. Com os bons resultados alcançados, entrou no calendário de atividades do SIBi/UFPI. As apresentações desses cursos transmitidas

pelo canal do YouTube da Biblioteca Comunitária foi outro grande salto para independência da unidade para desenvolver suas atividades com liberdade de planejamento com datas e horários que pudessem se adequar às nossas demandas. Além disso, serviços como a elaboração de fichas catalográficas, emissão de Nada Consta, devolução de livros e negociação de multas foram disponibilizados para comunidade ufpiana, fortalecendo o vínculo usuário/biblioteca.

A Comemoração da XXII Semana do Livro e da Biblioteca realizado no período de 27 e 28 de outubro de 2021, com o tema “Biblioteca, Inclusão e Acesso” apresentado no canal da Biblioteca Comunitária no Youtube contou com apresentações de convidados de outros estados e de docentes da própria UFPI mostrando as diversas possibilidades de trabalharmos juntos contribuindo para o tripé que nos motiva: ensino, pesquisa e extensão.

Outra atividade relevante foi a elaboração da mudança de fluxo via SIGAA do processo de submissão dos trabalhos de pós-graduação. Foram feitas apresentações para a PRPG e coordenadores dos cursos de pós-graduação apresentando esse novo fluxo. Com ele, deixaremos de receber os trabalhos acadêmicos no formato de CD ou DVD, otimizando a disseminação da informação com a disponibilização online dos trabalhos via SIGAA.

A equipe SIBi/UFPI também desenvolve trabalhos internos que não são vistos diretamente pelo público mas cujo resultado interfere na qualidade dos serviços prestados e na entrega de resultados satisfatórios como é o caso das restaurações dos livros, da associação de disciplinas dos PPCs dos cursos ao SIGAA, que otimiza nossos relatórios e ajuda a definir os parâmetros para abertura do processo de compra de livros. A correção e atualização do catálogo também é uma atividade constante no nosso dia a dia, assim como o trabalho técnico de gerar e aplicar etiquetas, indexar os artigos no sistema, de inserir os trabalhos acadêmicos no Repositório Institucional, além da necessidade de fazer várias reuniões para definição de pontos para regulamentos e decisões administrativas.

O setor de aquisição manteve seu fluxo com recebimento de livros, conferência de notas fiscais, tombamento via SIPAC, separação de materiais entre as bibliotecas e transferência de carga patrimonial. Esse setor é de significativa importância para nossa unidade uma vez que administra a compra de livros e atualiza o acervo.



O ano de 2021 foi um ano de grande produtividade, apesar da continuidade da situação pandêmica. Por outro lado foi o ano da esperança para volta à normalidade com a chegada da vacina. O trabalho em formato *home Office*, no qual a maioria dos servidores da unidade ainda está, tem suas vantagens, pois gera redução de custos, como a economia de energia, papel, café, água e telefone, metas exigidas no PDU. Nesse sentido, vale citar que a direção da BCCB promoveu no final do ano uma confraternização do SIBi/UFPI no clube do SINTUFPI com sorteio de brindes e distribuição de copos personalizados para toda a equipe. A distribuição dos copos foi uma ação para a diminuição de custos com copos descartáveis, o que proporcionou o alcance de mais uma meta também prevista no PDU.

Para 2022, o SIBi/UFPI tem se planejado para pôr em prática as atividades que não foram concluídas e que dependem apenas da unidade. Estamos confiantes de que as incertezas dos fatores externos poderão ser contornadas em função dos aspectos favoráveis como engajamento da equipe que oferece serviços de excelência e que para além de buscar alcançar todas as metas do PDU e PDI, tem também como missão “atuar na promoção do acesso à informação e dar suporte às atividades de ensino, pesquisa e extensão no âmbito da Universidade, contribuindo para o desenvolvimento cultural, econômico e social do Estado do Piauí” (UFPI, 2020, p. 7).

#### 4 GESTÃO ORÇAMENTÁRIA E FINANCEIRA

No decorrer do ano de 2021 e no contexto da pandemia de COVID-19, o Sistema Integrado de Bibliotecas da UFPI (SIBi/UFPI) recebeu alguns investimentos voltados para melhoria da infraestrutura física, para a ampliação e atualização do acervo e para a readequação e modernização do mobiliário de suas bibliotecas. As estimativas financeiras foram realizadas com base em informações repassadas pelos setores responsáveis por cada tipo de demanda. No quadro abaixo, observa-se a distribuição dos recursos:

**Quadro 4 - Demonstrativo do orçamento de custeio e de capital no exercício de 2021 para o SIBi/UFPI**

Ações do Governo	PTRES - Programa de Trabalho Resumido	Natureza da Despesa	Recursos de Custeio			
			Dotação	Empenhado	Liquidado	Pago
Fundação Universidade Federal do Piauí	Reforma do teto da Biblioteca Central para oferecer ao público, servidores e ao acervo maior segurança. (Reforma do centro de convivência para adequação do sistema de combate a incêndio e pânico – 1ª etapa) (PTRES 176555)	Investimento em infraestrutura (44.90.51)	Recurso Próprio	R\$ 2.094.823,56	R\$ 1.257.244,62	R\$ 1.257.244,62

<b>Total</b>							1.257.244,62
<b>Ações do Governo</b>	<b>PTRES - Programa de Trabalho Resumido</b>	<b>Natureza da Despesa</b>	<b>Recursos de Capital</b>				
			<b>Dotação</b>	<b>Empenhado</b>	<b>Liquidado</b>	<b>Pago</b>	
Fundação Universidade Federal do Piauí	Ampliação e atualização do acervo das Bibliotecas do SIBiUFPI para atender as exigências do MEC e as demandas da comunidade acadêmica (PTRES 17.03.05)	Investimento em acervo	Recurso Próprio	500.000,00	R\$ 460.8844,25	R\$ 460.844,25	
Fundação Universidade Federal do Piauí	Aquisição de bebedouro, mesa em L e ar condicionados para a Biblioteca Central (PTRES 17.03.05)	Investimento em mobiliário (TR 1233/2021;TR - 1620/2021;TR-978/2021	Recurso Próprio	-	-	R\$ 8.275,00	

Fundação Universidade Federal do Piauí	Aquisição de painel de sinalização, mesa em L, mesa de reunião e expositores para a Biblioteca Setorial do Campus Senador Helvídio Nunes de Barros (PTRES 17.03.05)	Investimento em mobiliário (TR 1028/2021;TR 1051/2021;TR 1028/2021)	Recurso Próprio	-	-	R\$ 33.025,04
Fundação Universidade Federal do Piauí	Aquisição de painel de sinalização para a Biblioteca Setorial do Campus Amílcar Ferreira Sobral – Floriano (PTRES 17.03.05)	Investimento em mobiliário (TR 1225/2021)	Recurso Próprio	-	-	R\$ 1.151,80
Fundação Universidade Federal do Piauí	Aquisição de estantes, painel de sinalização e expositor para a Biblioteca Setorial do Campus Professora Cinobelina Elvas – Bom Jesus (PTRES 17.03.05)	Investimento em mobiliário (TR 1410/2021; TR 1026/2021)	Recurso Próprio	-	-	R\$ 37.702,46
Fundação Universidade Federal do Piauí	Aquisição de carrinho de transporte de livros e armário de aço para a Biblioteca Setorial do Centro de Ciências da Educação (PTRES 17.03.05)	Investimento em mobiliário (TR 550/2021; TR 415/2021)	Recurso Próprio	-	-	R\$ 4.033,91

Fundação Universidade Federal do Piauí	Aquisição de estantes, carrinhos de transporte de livros, painel de sinalização e mesa para a Biblioteca Setorial do Centro de Ciências da Natureza (PTRES 17.03.05)	Investimento em mobiliário (TR - 1031/2021; 1227/2021; TR 547/2021; TR 1053/2021	Recurso Próprio	-	-	R\$ 74.964,65
Fundação Universidade Federal do Piauí	Aquisição de carrinho de transporte de livros e expositor para a Biblioteca do Centro de Ciências da Saúde (PTRES 17.03.05)	Investimento em mobiliário (TR 549/2021; TR 1027/2021 (801309))	Recurso Próprio	-	-	R\$ 9.375,76
Fundação Universidade Federal do Piauí	Aquisição de carrinho de transporte de livros para a biblioteca Setorial do Centro de Ciências Agrárias (PTRES 17.03.05)	Investimento em mobiliário (TR 1029/2021)	Recurso Próprio	-	-	R\$ 2.611,00

Fundação Universidade Federal do Piauí	Aquisição de carrinho de transporte de livros e armário de aço para a biblioteca do Centro de Ciências Humanas e Letras	Investimento em mobiliário (TR 707/2021)	Recurso Próprio	-	-	R\$ 3.843,88
Total						R\$ 635.827,75

Fonte: BCCB, 2021.

## **5 INFRAESTRUTURA**

O Órgão Suplementar Biblioteca Comunitária administra o Sistema Integrado de Bibliotecas da Universidade Federal do Piauí (SIBi/UFPI), que é formado pela Biblioteca Comunitária Jornalista Carlos Castello Branco (BCCB) e mais 08 (oito) bibliotecas setoriais dos centros acadêmicos e campi desta instituição, a saber: Biblioteca Setorial Prof. Zenon Rocha (BS/CCS/CMPP); Biblioteca Setorial Prof<sup>a</sup>. Raimunda Melo (BS/CCE/CMPP); Biblioteca Setorial de Ciências Agrárias (BS/CCA/CMPP); Biblioteca Setorial Prof. Milton Brandão (BS/CCHL/CMPP); Biblioteca Setorial do Centro de Ciências da Natureza (BS/CCN/CMPP); Biblioteca Setorial do Campus Almicar Ferreira Sobral (BS/CAFS/Floriano); Biblioteca Setorial José Albano de Macedo, do Campus Senador Helvídio Nunes Barros (BS/CSHNB/Picos); Biblioteca Setorial do Campus Prof<sup>a</sup>. Cinobelina Elvas (BS/CPCE/Bom Jesus).

A infraestrutura administrativa do SIBi/UFPI subdivide-se em setores, os quais integram os serviços das bibliotecas do Sistema, para um melhor desenvolvimento dos serviços ofertados aos usuários.

### **Biblioteca Comunitária Jornalista Carlos Castello Branco (BCCB)**

A Biblioteca Jornalista Carlos Castello Branco possui uma área total de 4.394.01 m<sup>2</sup>, distribuída entre acervo, espaços de leitura e consulta, serviços ao público, serviços técnicos e outros fins.

### **Biblioteca Setorial do Centro de Ciências Agrárias (BSCCA)**

A Biblioteca Setorial do Centro de Ciências Agrárias – BS/CCA está instalada no Colégio Técnico de Teresina – CTT, mas, pertence à dependência administrativa do Centro de Ciências Agrárias – CCA e, tecnicamente, à Biblioteca Jornalista Carlos Castello Branco. Esta biblioteca disponibiliza um amplo acervo bibliográfico, em vários meios de informação, bem como, espaço de estudo, divididos em uma área total de 253,401m<sup>2</sup>, com a finalidade de servir de suporte à pesquisa, ensino e extensão, conforme indicam as políticas, programas e objetivos do Centro.

### **Biblioteca Setorial do Centro de Ciências da Educação (BSCCE)**

A Biblioteca Setorial do Centro de Ciências da Educação – BS/CCE está instalada no prédio do Programa de Pós-Graduação em Educação – PPGED, mas pertencente à dependência administrativa do Centro de Ciências da Educação – CCE e tecnicamente à Biblioteca Jornalista Carlos Castelo Branco. A biblioteca disponibiliza um acervo nas áreas de educação, educação do campo, música, comunicação e artes visuais servindo de suporte ao ensino, pesquisa e extensão desenvolvido no Centro. Área construída: 190,97 metros quadrados.

#### **Biblioteca Setorial do Centro de Ciências Humanas e Letras (BSCCHL)**

A Biblioteca Setorial do Centro de Ciências Humanas e Letras – CCHL disponibiliza em seu espaço acervo, salas de estudos, atendimento/consulta e serviços técnicos à comunidade acadêmica da UFPI, em especial aos usuários de graduação e pós-graduação do Centro. Área construída: 237,27 metros quadrados.

#### **Biblioteca Setorial do Centro de Ciências da Natureza (BSCCN)**

A Biblioteca Setorial do CCN disponibiliza seu acervo, salas de estudos, atendimento/consulta e serviços técnicos à comunidade acadêmica da UFPI, em especial aos usuários do Centro de Ciências da Natureza.

#### **Biblioteca Setorial do Centro de Ciências da Saúde (BSCCS)**

A Biblioteca Setorial do Centro de Ciências da Saúde, não possui no momento um espaço físico próprio, estamos em busca de um espaço digno e que contemple as necessidades dos usuários. Atualmente, a biblioteca funciona no mesmo prédio da BCCB.

#### **Biblioteca Setorial do Campus Almícar Ferreira Sobral (Floriano)**

A Biblioteca Setorial do Campus Amílcar Ferreira Sobral possui uma área total de 484 metros quadrados, distribuída entre acervo, espaços de leitura e consulta, serviços ao público, serviços técnicos e outros fins.

#### **Biblioteca Setorial do Campus Senador Helvídio Nunes Barros (Picos)**



A Biblioteca Setorial José Albano de Macedo possui uma área total de 816,48 metros quadrados, distribuída entre acervo, salão de estudo coletivo, salas de estudo em grupo, cabines de estudo individual, processamento técnico e administrativo.

### **Biblioteca Setorial do Campus Prof<sup>a</sup>. Cinobelina Elvas (Bom Jesus)**

A Biblioteca Setorial do Campus Prof<sup>a</sup>. Cinobelina Elvas – CPCE, em Bom Jesus, disponibiliza em seu espaço acervo, salas de estudos, atendimento/consulta e serviços técnicos à comunidade acadêmica da UFPI, em especial aos usuários de graduação e pós-graduação do Campus. A Biblioteca Setorial está localizada no bloco 102 do Campus Professora Cinobelina Elvas, sendo tecnicamente subordinada à Biblioteca Jornalista Carlos Castelo Branco. Possui um acervo diversificado, entre livros e DVDs, além de obter dois ambientes de estudos, individual e em grupo. Contribuindo, desta forma, para a pesquisa, ensino e extensão da comunidade acadêmica, como rege as políticas e finalidades da instituição.

**Quadro 5 – Demonstrativo de obra/reforma realizada no espaço físico das bibliotecas do SIBi/UFPI no ano de 2021**

<b>Ambientes/Salas</b>	<b>Previsto</b>		<b>Realizado</b>	
	<b>Quantidade</b>	<b>Área (m<sup>2</sup>)</b>	<b>Quantidade</b>	<b>Área (m<sup>2</sup>)</b>
Reforma do centro de convivência para adequação do sistema de combate a incêndio e	100%		70%	

pânico (1ª etapa)				
Implantação de arborização e sinalização do estacionamento da BCCB	100%		10% (Projeto)	
Execução do projeto de acessibilidade na BCCB	100%		10% (Projeto)	
Construção de novo espaço para a biblioteca do CCA	100%		10% (Projeto)	
Construção do espaço digital da biblioteca de Picos	100%		50%	

<b>Total</b>	500%		150%	
--------------	------	--	------	--

Fonte: PDU 2020-2022

## 6 CONTEÚDO ESPECÍFICO DA UNIDADE

**Tabela 1 - Nº de Bibliotecas UFPI por Unidade e Área de Conhecimento - (2021)**

Área de Conhecimento/Unidade	Quantidade
DIVERSAS/BCCB	1
CIÊNCIAS AGRÁRIAS E BIOLÓGICAS/BS CCA	1
LÍNGUÍSTICA, LETRAS E ARTES/BS CCE	1
CIÊNCIAS SOCIAIS E HUMANAS/BS CCHL	1
CIÊNCIAS EXATAS DA TERRA/BS CCN	1
CIÊNCIAS DA SAÚDE/BS CCS	1
DIVERSAS/BS CAFS	1
DIVERSAS/BS CPCE	1
DIVERSAS/BS CSHNB	1
<b>Total Geral</b>	<b>9</b>

**Fonte:** SIGAA - MÓDULO BIBLIOTECA, 2021.

**Tabela 2 - Acervo Geral da Biblioteca Central - (2021)**

Tipo de Material/Área de conhecimento	Biblioteca Central		
	Títulos*		Exemplares*
LIVRO/TODAS AS ÁREAS	1		1
FOLHETO/TODAS AS ÁREAS	0		0
PERIÓDICO/TODAS AS ÁREAS	0		0
REFERÊNCIA/TODAS AS ÁREAS	0		0
RELATÓRIOS/TODAS AS ÁREAS	0		0
MONOGRAFIA/TODAS AS ÁREAS	0		0
MONOGRAFIA CD/TODAS AS ÁREAS	0		0
DISSERTAÇÃO/TODAS AS ÁREAS	0		0
DISSERTAÇÃO CD/TODAS AS ÁREAS	0		0
TESE/TODAS AS ÁREAS	0		0
TESE CD/TODAS AS ÁREAS	0		0
MULTIMEIOS	0		0
<b>Total Geral</b>	<b>1</b>		<b>1</b>

Fonte: SIGAA - MÓDULO BIBLIOTECA, 2021.

\* Foram adquiridos 1.062 títulos totalizando 5.184 exemplares. Este material não foi inserido no SIGAA devido a impossibilidade de trabalhar com ele no sistema remoto.

**Tabela 3 - Acervo Geral das Bibliotecas Setoriais e dos Campis da UFPI - Títulos - (2021)**

Tipo de Material/Área de conhecimento	Títulos*										
	CCA	CCHL	CCE	CCN	CT		CCS	CSHNB	CPCE	CAFS	Outros
LIVRO/TODAS AS ÁREAS	0	0	0	0	0		0	0	0	0	
FOLHETO/TODAS AS ÁREAS	0	0	0	0	0		0	0	0	0	
PERIÓDICO/TODAS AS ÁREAS	0	0	0	0	0		0	0	0	0	
REFERÊNCIA/TODAS AS ÁREAS	0	0	0	0	0		0	0	0	0	
RELATÓRIOS/TODAS AS ÁREAS	0	0	0	0	0		0	0	0	0	
MONOGRAFIA/TODAS AS ÁREAS	0	0	0	0	0		0	0	0	0	
MONOGRAFIA CD/TODAS AS ÁREAS	0	0	0	0	0		0	0	0	0	
DISSERTAÇÃO/TODAS AS ÁREAS	0	0	0	0	0		0	0	0	0	
DISSERTAÇÃO CD/TODAS AS ÁREAS	0	0	0	0	0		0	0	0	0	
TESE/TODAS AS ÁREAS	0	0	0	0	0		0	0	0	0	
TESE CD/TODAS AS ÁREAS	0	0	0	0	0		0	0	0	0	
MULTIMEIOS	0	0	0	0	0		0	0	0	0	
<b>Total Geral</b>	<b>0</b>	<b>0</b>	<b>0</b>	<b>0</b>	<b>0</b>		<b>0</b>	<b>0</b>	<b>0</b>	<b>0</b>	

Fonte: SIGAA - MÓDULO BIBLIOTECA, 2021.

\* Foram adquiridos 1.062 títulos totalizando 5.184 exemplares. Este material não foi inserido no SIGAA devido a impossibilidade de retirada dele para fazê-lo no sistema remoto.

Tabela 4 - Acervo Geral das Bibliotecas Setoriais e dos Campis da UFPI - Exemplares - (2021)

Tipo de Material/Área de conhecimento	Títulos*										
	CCA	CCHL	CCE	CCN	CT		CCS	CSHNB	CPCE	CAFS	Outros
LIVRO/TODAS AS ÁREAS	0	0	0	0	0		0	0	0	0	
FOLHETO/TODAS AS ÁREAS	0	0	0	0	0		0	0	0	0	
PERIÓDICO/TODAS AS ÁREAS	0	0	0	0	0		0	0	0	0	
REFERÊNCIA/TODAS AS ÁREAS	0	0	0	0	0		0	0	0	0	
RELATÓRIOS/TODAS AS ÁREAS	0	0	0	0	0		0	0	0	0	
MONOGRAFIA/TODAS AS ÁREAS	0	0	0	0	0		0	0	0	0	
MONOGRAFIA CD/TODAS AS ÁREAS	0	0	0	0	0		0	0	0	0	
DISSERTAÇÃO/TODAS AS ÁREAS	0	0	0	0	0		0	0	0	0	
DISSERTAÇÃO CD/TODAS AS ÁREAS	0	0	0	0	0		0	0	0	0	
TESE/TODAS AS ÁREAS	0	0	0	0	0		0	0	0	0	
TESE CD/TODAS AS ÁREAS	0	0	0	0	0		0	0	0	0	
MULTIMEIOS	0	0	0	0	0		0	0	0	0	
<b>Total Geral</b>	<b>0</b>	<b>0</b>	<b>0</b>	<b>0</b>	<b>0</b>		<b>0</b>	<b>0</b>	<b>0</b>	<b>0</b>	

Fonte: SIGAA - MÓDULO BIBLIOTECA, 2021.

\* Foram adquiridos 1.062 títulos totalizando 5.184 exemplares. Este material não foi inserido no SIGAA devido a impossibilidade de retirada dele para fazê-lo no sistema remoto.

**Tabela 5 - Capacitação de Usuários do UPI por Tipo de Treinamento e Biblioteca - (2021)**

<b>Biblioteca</b>	<b>Tipo de Treinamento</b>	<b>Número de Treinamentos</b>	<b>Número de Usuários</b>
BCCB	REMOTO	27	3.954
BS CCA			
BS CCE			
BS CCHL			
BS CCN			
BS CCS			
BS CAFS			
BS CPCE			
BS CSHNB			
<b>Total</b>			

Fonte: BCCB, 2021



**Tabela 6 - Área Física das Bibliotecas Universitárias - (2021)**

<b>Biblioteca Central</b>	<b>Área Física (m<sup>2</sup>)</b>
<b>Local</b>	
BCCB	4.394,01
<b>Total</b>	<b>4.394,01</b>
<b>Bibliotecas Setoriais - Sede</b>	<b>7.033,73</b>
BS CCA	253,401
BS CCE	190,97
BS CCHL	237,27
BS CCN	118,53
BS CCS	0,00
<b>Total</b>	<b>800,17</b>
<b>Bibliotecas da UFPI - Outros Campi</b>	
BS CAFS	484,00
BS CPCE	539,07
BS CSHNB	816,48
<b>Total</b>	<b>1.839,55</b>
<b>Total Geral</b>	<b>7.033,73</b>

Fonte: BCCB, 2021

**Tabela 7 - Circulação Registrada na Biblioteca Central - (2021)**

Itens	Circulação
Devoluções	970
Frequência Média Diária	0
Número de empréstimos entre bibliotecas	0
Dias de funcionamento/ano	243
Número de renovações	149
Usuários cadastrados	9.975
Média mensal de usuários na estação de pesquisas acadêmicas (acesso à internet e administração de emails)	0

Fonte: BCCB, 2021

Observação: Incluir outros Itens que julgar necessários se possível fazer a mesma tabela para as setoriais

**Tabela 8 - Empréstimos por Categoria de Usuários na Biblioteca Central e Setoriais - (2021)**

Bibliotecas Campi	Consultas	Empréstimos					
		Discentes		Docentes	Técnico Administrativos	Usuário externo	Total
		Graduação	Pós-Graduação				
BCCB		147	6	2	24	0	179
BS CCA		5	1	1	0	9	16
BS CCE		4	0	0	0	0	4
BS CCHL		4	0	0	2	0	6
BS CCN		21	0	0	0	0	21
BS CCS		0	0	0	0	0	0
BS CAFS		0	0	0	0	0	0
BS CPCE		90	16	10	11	0	127
BS CSHNB		5	0	0	4	0	9
<b>Total Geral</b>	<b>0</b>	<b>276</b>	<b>23</b>	<b>13</b>	<b>41</b>	<b>9</b>	<b>362</b>

Fonte: SIGAA MÓDULO BIBLIOTECA, 2021.

**Tabela 9 - Quantidade média de Pessoas atendidas pela Biblioteca Central - (2021)**

<b>Público Atendido*</b>	<b>Média Diária</b>	<b>Média Anual</b>
<b>Discentes da UFPI</b>		
<b>Docentes da UFPI</b>		
<b>Técnicos Administrativos da UFPI</b>		
<b>Comunidade</b>		
<b>Total Geral</b>	<b>0</b>	<b>0</b>

**Fonte:**

\* Ver Tópico 3 deste relatório.

**Tabela 10 - Informações Adicionais da Biblioteca Central - (2021)**

Informações Adicionais da Biblioteca Central		
É participante do Portal de Periódicos da Capes? <sup>1</sup>	Sim	▼
Assina outras bases de dados <sup>2</sup>	Sim	▼
Possui Repositório Institucional <sup>3</sup>	Sim	▼
Usa ferramenta de busca integrada? <sup>4</sup>	Não	▼
Oferece serviços pela internet? <sup>5</sup>	Sim	▼
Utiliza redes sociais? <sup>6</sup>	Sim	▼
Possui catálogo online de serviço público? <sup>7</sup>	Sim	▼
Número de Títulos do Acervo de Periódicos Eletrônicos <sup>8</sup>		1
Número de Títulos do Acervo de Livros Eletrônicos <sup>9</sup>		100

Fonte: BCCB, 2021.

Tabela para atender ao Censo da Educação Superior 2021

<sup>1</sup>O portal que oferece acesso aos textos completos de artigos selecionados de revistas internacionais, nacionais e estrangeiras, e bases de dados com resumos de documentos em todas as áreas do conhecimento. Inclui também uma seleção de importantes fontes de informações acadêmicas com acesso gratuito na Internet.

<sup>2</sup>Grande repositório, regularmente atualizado, de informações digitalizadas em um assunto particular ou em um campo específico, que consiste em registros de formato uniforme, organizados para pesquisa e para busca rápida e fácil. A base de dados caracteriza-se pela forma flexível com que os dados podem ser manejados, de acordo com os objetivos da pessoa que consulta a base. As informações digitalizadas em uma base de dados podem ser citações, resumos, textos variados, imagens e estatísticas.

<sup>3</sup>base de dados online que reúne de maneira organizada a produção científica da IES. Incluir neste campo as bibliotecas digitais de teses e dissertações.

<sup>4</sup>Ferramenta eletrônica que possibilita pesquisar simultaneamente diversas fontes de informação e obter resultado em uma única interface.

<sup>5</sup>Serviços realizados pela biblioteca utilizando a internet, como por exemplo: site, blog, e-mail dedicado ao atendimento, tutoriais dentre outros.

<sup>6</sup>Biblioteca que participa de pelo menos uma rede social, podendo ser: canal no Youtube, página no Facebook, Twitter, dentre outros.

<sup>7</sup>Ferramenta de recuperação de informação que permite ao usuário consultar, de forma local ou remota, a existência e disponibilidade de itens do acervo da biblioteca.

<sup>8</sup>Titulos de periódicos eletrônicos adquiridos pelas bibliotecas por meio de compra, doação ou permuta. Não considerar periódicos em acesso aberto, os periódicos do portal CAPES e as bases de dados em texto completo.

<sup>9</sup>Titulos de livros eletrônicos disponibilizados pela biblioteca convertidos para o formato digital, ou originalmente produzido nesse formato, para serem lidos em computador ou outros dispositivos. Considerar e-books, áudio books e livros em outros suportes que não sejam impressos.

## ações de acessibilidade praticadas pelas bibliotecas da UFPI

### 1. Descrever quais medidas foram tomadas pelas Bibliotecas da UFPI, para se tornarem mais inclusivas.

1. Postagens periódicas em redes sociais (Instagram e *website*) sobre informações importantes do Sistema Integrado de Bibliotecas da UFPI, que são acessíveis pelos *softwares* de leitores de tela e/ou dispositivos eletrônicos adaptados;
2. Atendimento *on-line* via *e-mails*, *whatsapp* e redes de sociais;
3. Atualização da páginas de ebooks da Biblioteca (<https://ufpi.br/e-books-bccb>), com livros bilíngues e com acesso a *audiobooks*;
4. Parceria com a Editora EBSCO – disponibilização gratuita de forma Trial de Base de Dados com mais de 200 mil *e-books*, para a pesquisa *on-line* – de abril a maio de 2021;
5. Parceria com a Editora EBSCO – Acesso gratuito *Dynamed*®: base de dados de medicina baseada em evidências – de abril a maio de 2021;
6. Disponibilização *on-line* dos trabalhos acadêmicos de pós-graduação através de *link* no catálogo da biblioteca;
7. Realização de 27 palestras abordando temas de cunho científico e treinamentos em bases de dados, sendo 15 ofertadas no primeiro semestre (2021.1) alcançando um público de 1.806 pessoas e, 12 foram ministradas no segundo semestre (2021.2), alcançando um público de 2.148 pessoas. No total tivemos um público ao vivo estimado de 3.954. Todas as gravações estão disponibilizadas no *You tube* Biblioteca Comunitária da UFPI ([https://www.youtube.com/channel/UCap4V5IBabQcv\\_n5AQDe5IA](https://www.youtube.com/channel/UCap4V5IBabQcv_n5AQDe5IA)), acessíveis a *softwares* de leitores de tela e/ou dispositivos eletrônicos adaptados;
8. Comemoração da XXII Semana do Livro e da Biblioteca realizada no período de 27 e 28 de outubro de 2021, com o tema “Biblioteca, Inclusão e Acesso”. Ao todo foram quatro (4) temas e duas (2) apresentações culturais. Todas as gravações estão disponibilizadas no *You tube* Biblioteca Comunitária da UFPI ([https://www.youtube.com/channel/UCap4V5IBabQcv\\_n5AQDe5IA](https://www.youtube.com/channel/UCap4V5IBabQcv_n5AQDe5IA)), acessíveis a *softwares* de leitores de tela e/ou dispositivos eletrônicos adaptados;
9. Treinamento de servidores do SIBi/UFPI para administração de transmissão no *You Tube*.

## AÇÕES DE COMBATE A PANDEMIA DE COVID-19

### **1. Descrever quais as medidas foram tomadas para mitigar os efeitos da pandemia de COVID-19 no contexto das Bibliotecas.**

1. Elaboração do Plano de Trabalho Remoto ;
2. Acautelamento de *notebooks* para servidores que não possuem computador em casa;
3. Elaboração do plano de trabalho interno, com escalas reduzidas, o que permitiu o agendamento de atendimentos presenciais aos usuários da biblioteca;
4. Desenvolvimento em conjunto com o STI do módulo de agendamento de empréstimos via SIGAA , que proporcionará a retomada dos empréstimos com o controle de usuários dentro do espaço das bibliotecas evitando aglomeração;
5. Distribuição de copos personalizados para toda a equipe do Sistema de Biblioteca com intuito de reduzir o uso de descartáveis e também uso individual desses utilitários;
6. Fase de desenvolvimento do Fluxo via SIGAA do processo de submissão dos trabalhos de pós-graduação , que possibilitará o depósito das teses e dissertações sem a presença do usuário, dispensando a entrega do termo e do trabalho físico;, tudo se dará de forma eletrônica via SIGAA;
7. Diversas postagens no Instagram relacionadas às orientações sobre COVID-19.

## 7 CONSIDERAÇÕES FINAIS

Durante o ano de 2021 os desafios oriundos da pandemia permaneceram presentes e o reflexo disso foi a continuidade das atividades remotas entre os servidores da Biblioteca Comunitária e do Sistema Integrado de Bibliotecas como um todo em paralelo com o trabalho em escala, que permitiu a realização de alguns serviços administrativos *in loco* e o atendimento aos usuários, nas devoluções de materiais e outros serviços urgentes.

Apesar dos entraves causados pela realidade da pandemia, o ano de 2021 foi de grande êxito para o SIBi/UFPI. Tivemos atendida uma das maiores e antigas reivindicações que era a reestruturação do teto da BCCB, que trará melhores condições de trabalho à equipe.

Destacamos também a assinatura do periódico eletrônico Revista dos Tribunais e a compra dos sensores de silêncio. Estão em andamento os processos de assinatura de uma plataforma de *e-books* e a modernização tecnológica das bibliotecas com a compra do Sistema RFID, que trarão mudanças significativas para todo o sistema de bibliotecas.

Apesar da distância física com nossos usuários, o sistema de bibliotecas teve sua presença fortalecida nas redes sociais, com a atualização constante do *site* institucional [www.ufpi/biblioteca](http://www.ufpi/biblioteca), confecção de postagens no Instagram oficial, @bccbufpi, e uma revitalização do canal do YouTube *Biblioteca Comunitária UFPI* ([https://www.youtube.com/channel/UCap4V5IBabQcv\\_n5AQDe51A](https://www.youtube.com/channel/UCap4V5IBabQcv_n5AQDe51A)), com a primeira transmissão dia 01 de outubro de 2021.

Durante o ano de 2021, trabalhamos também em vários documentos que nortearão as práticas de trabalho no SIBi/UFPI, trazendo mais unidade ao sistema e também servirão como planos estratégicos:

1. Regulamentação do Serviço de Circulação de Materiais do SIBi/UFPI, com a definição de critérios para a negociação de multas;
2. Política de Comunicação em Mídias Sociais;
3. Política de Desenvolvimento de Coleções;



4. Fluxo via SIGAA do processo de submissão dos trabalhos de Pós-Graduação; (Em andamento);
5. Política de Deposito Legal de Monografias e Trabalhos de Conclusão de Curso (TCC). (Em andamento)

Em sentido metafórico podemos considerar 2021 como um ano de semeadura em solo fértil por todos que compõem o SIBiUFPI. O ano de 2022 será um ano de colheitas e também de muita esperança. Esperança do esperar, levantar, trabalhar, construir e não desistir de fazer do sistema de bibliotecas da UFPI um órgão cada dia mais atuante.

## REFERÊNCIAS

UNIVERSIDADE FEDERAL DO PIAUÍ. Pró-Reitoria de Planejamento e Orçamento. Diretoria de Governança. **Guia para elaboração do PDU**: plano de desenvolvimento da unidade. Teresina, 2020. 58 p.

UNIVERSIDADE FEDERAL DO PIAUÍ. Biblioteca Comunitária Jornalista Carlos Castello Branco. **Plano de Desenvolvimento da Unidade – PDU 2020-2022** : SIBiUFPI. Teresina, 2020. 118 p.