



**Ministério da Educação
Universidade Federal do Piauí
Biblioteca Comunitária Jorn. Carlos Castello Branco - BCCB
Sistema Integrado de Bibliotecas - SIBiUFPI**



**Relatório Anual de Atividades da UFPI
Exercício 2022**

**Teresina
2023**

FICHA CATALOGRÁFICA
Universidade Federal do Piauí
Biblioteca Comunitária Jornalista Carlos Castello Branco
Divisão de Representação da Informação

U58r Universidade Federal do Piauí. *Biblioteca Comunitária Jornalista Carlos Castello Branco. Sistema Integrado de Bibliotecas. Relatório anual de atividade da UFPI : exercício 2022 /* Universidade Federal do Piauí. – Teresina : Biblioteca Comunitária Jornalista Carlos Castello Branco, 2023.
90 p. : il. color.

1. Bibliotecas Universitárias. 2. Sistema Integrado de Bibliotecas. 3. Gestão. 4. Universidade Federal do Piauí. I. Título.

CDD 027.7

Bibliotecária: Francisca das Chagas Dias Leite - CRB3/1004

RELAÇÃO DOS DIRIGENTES DA ADMINISTRAÇÃO SUPERIOR

Gildásio Guedes Fernandes

Reitor

Viriato Campelo

Vice-Reitor

Ana Beatriz Sousa Gomes

Pró-reitora de Ensino de Graduação

Deborah Dettmam Matos

Pró-Reitoria de Extensão e Cultura

Evangelina da Silva Sousa

Pró-reitora de Administração

Luiz de Sousa Santos Junior

Pró-reitor de Pesquisa e Inovação

Luís Carlos Sales

Pró-reitor de Planejamento e Orçamento

Regilda Saraiva Dos Reis Moreira Araujo

Pró-reitora de Ensino de Pós-Graduação

Mônica Arrivabene

Pró-reitor de Assuntos Estudantis e Comunitários

RELAÇÃO DOS DIRIGENTES DA UNIDADE

Quadro 1 – Informação dos Dirigentes do SIBi/UFPI

Unidade/Subunidade	Função do Dirigente	Nome	Email/fone institucionais
Biblioteca Comunitária	Diretora	Vanessa Andrade de Carvalho	vanessa.andradethe@ufpi.edu.br (86) 3237-1771
Biblioteca Setorial do Centro de Ciências Agrárias	Bibliotecária Responsável	Rafael Gomes de Sousa	bibliotecacca@ufpi.edu.br
Biblioteca Setorial do Centro de Ciências da Educação	Bibliotecário Responsável	Hernandes Andrade Silva	hernandesandrade@ufpi.edu.br
Biblioteca Setorial do Centro de Ciências Humanas e Letras	----	----	----
Biblioteca Setorial do Centro de Ciências da Natureza	Bibliotecária Responsável	Caryne Maria da Silva Gomes	carynegomes@ufpi.edu.br
Biblioteca Setorial do Centro de Ciências da Saúde	Bibliotecária Responsável	Fabíola Nunes Brasilino	fabinunes1@gmail.com
Biblioteca Setorial do Campus Almícar Ferreira Sobral (Floriano)	Bibliotecária Responsável	Clésia Maria de Sousa Barbosa	clesiabarbosa@ufpi.edu.br
Biblioteca Setorial José Albano de Macêdo (PICOS)	Bibliotecário Responsável	Maria José Rodrigues de Castro	mayse.castro@gmail.com
Biblioteca Campus Cinobelina Elvas (BOM JESUS)	Bibliotecário Responsável	Sérvulo Fernandes da Silva Neto	servulo.fernandes@ufpi.edu.br

**RELAÇÃO DA EQUIPE RESPONSÁVEL PELA ELABORAÇÃO
DO RAA DA UNIDADE**

Vanessa Andrade de Carvalho

Diretora SIBIUFPI

Ana Cristina Guimarães Carvalho

Bibliotecária BCCB

Jociede da Silva Reis

Bibliotecária BCCB

Joimara Lima Santos

Bibliotecária BCCB

Larissa Lopes Oliveira

Bibliotecária BCCB

Milane Batista da Silva

Bibliotecária BCCB

Rigoberto Veloso de Carvalho

Bibliotecário BCCB

MENSAGEM DO DIRIGENTE DA UNIDADE

Apresento o Relatório Anual de Atividades 2022, contendo as ações desenvolvidas pelo o Sistema Integrado de Bibliotecas da UFPI – SIBi/UFPI. No presente relatório serão explanados os resultados obtidos na implementação e execução de diversas ações empreendidas por este sistema de bibliotecas que tiveram por finalidade alcançar metas e objetivos propostos, os quais haverão de representar melhoria na prestação dos serviços aos nossos usuários.

O ano de 2022 foi imprevisível, mas acima de tudo, um ano de aprendizado e superação, realizamos as mudanças trazidas pela excepcionalidade, inovamos e driblamos as dificuldades encontradas ao longo do caminho. Unimos esforços para alcançar nosso objetivo de prestar serviços de qualidade aos nossos usuários e cumprimos nossa missão de apoiar o ensino, a pesquisa e a extensão universitária.

Vanessa Andrade de Carvalho

Diretora BCCB-UFPI

SUMÁRIO

1 INTRODUÇÃO	7
2 ESTRUTURA ORGANIZACIONAL ADMINISTRATIVA	11
3 ESTRATÉGIAS E DESEMPENHO DA UNIDADE	12
4 GESTÃO ORÇAMENTÁRIA E FINANCEIRA	69
5 INFRAESTRUTURA	74
6 CONTEÚDO ESPECÍFICO DA UNIDADE	80
7 CONSIDERAÇÕES FINAIS	89
REFERÊNCIAS	90

1 INTRODUÇÃO

O Sistema Integrado de Bibliotecas da UFPI é composto por 09 bibliotecas, sendo uma Comunitária, cinco setoriais em Teresina (Centro de Ciências da Saúde, Centro de Ciências da Educação, Centro de Ciências Humanas e Letras, Centro de Ciências Agrárias e Centro de Ciências da Natureza) e três setoriais nos *Campi* fora de sede (Bom Jesus, Floriano e Picos).

As Bibliotecas da UFPI têm como função principal atuar na promoção do acesso à informação e dar suporte às atividades de ensino, pesquisa e extensão no âmbito da Universidade, contribuindo para o desenvolvimento cultural, econômico e social do Estado do Piauí.

A Biblioteca Central foi instalada em janeiro de 1973, resultado da fusão dos acervos existentes nas Bibliotecas das escolas isoladas de Medicina, Odontologia, Filosofia, Direito e Administração, quando da implantação da Fundação Universidade Federal do Piauí, instituída nos termos da Lei nº. 5.528, de 12/11/1968.

Em agosto de 1995 foi inaugurada a Biblioteca Comunitária Jornalista Carlos Castello Branco (BCCB), órgão subordinado à Reitoria e que atualmente coordena 08 (oito) Bibliotecas Setoriais do Sistema de Bibliotecas da UFPI - SIBi/UFPI, instituído pela Resolução do Conselho Universitário nº. 26/93.

Missão

Atuar na promoção do acesso à informação e dar suporte às atividades de ensino, pesquisa e extensão no âmbito da Universidade, contribuindo para o desenvolvimento cultural, econômico e social do Estado do Piauí.

Visão

Ser um centro de referência de informação e disseminação do conhecimento para a comunidade acadêmica e toda a sociedade piauiense.

Valores

- Excelência na prestação dos serviços e produtos;
- Responsabilidade socioinformacional;
- Inclusão social;
- Inovação;
- Ética profissional (código de ética do servidor público/código de ética profissional do bibliotecário)

Cadeia de Valor da BCCB

A cadeia de valor é um conjunto de atividades realizadas por uma organização com o objetivo de criar valor ao produto que entrega a seus usuários. (UFPI. PROPLAN, 2020). Assim, a cadeia de valor do SIBi/UFPI está representada na figura abaixo:

CADEIA DE VALOR SIBiUFPI

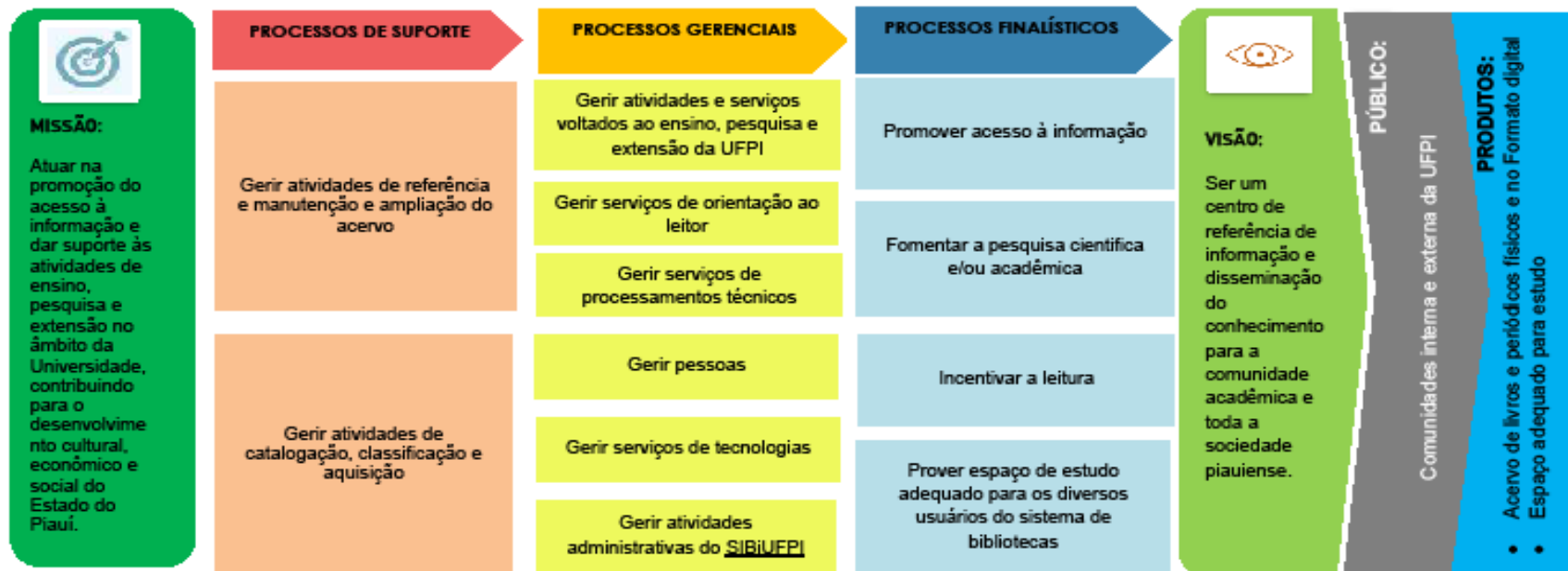

Fonte: PDU 2020-2022

Mapa Estratégico da BCCB

É uma representação visual do planejamento estratégico da unidade, apresentando uma visão da contribuição de cada área nos resultados organizacionais. (UFPI. PROPLAN, 2020). Segue abaixo a ilustração gráfica do mapa estratégico do SIBi/UFPI.

Figura 2 – Mapa Estratégico da Unidade

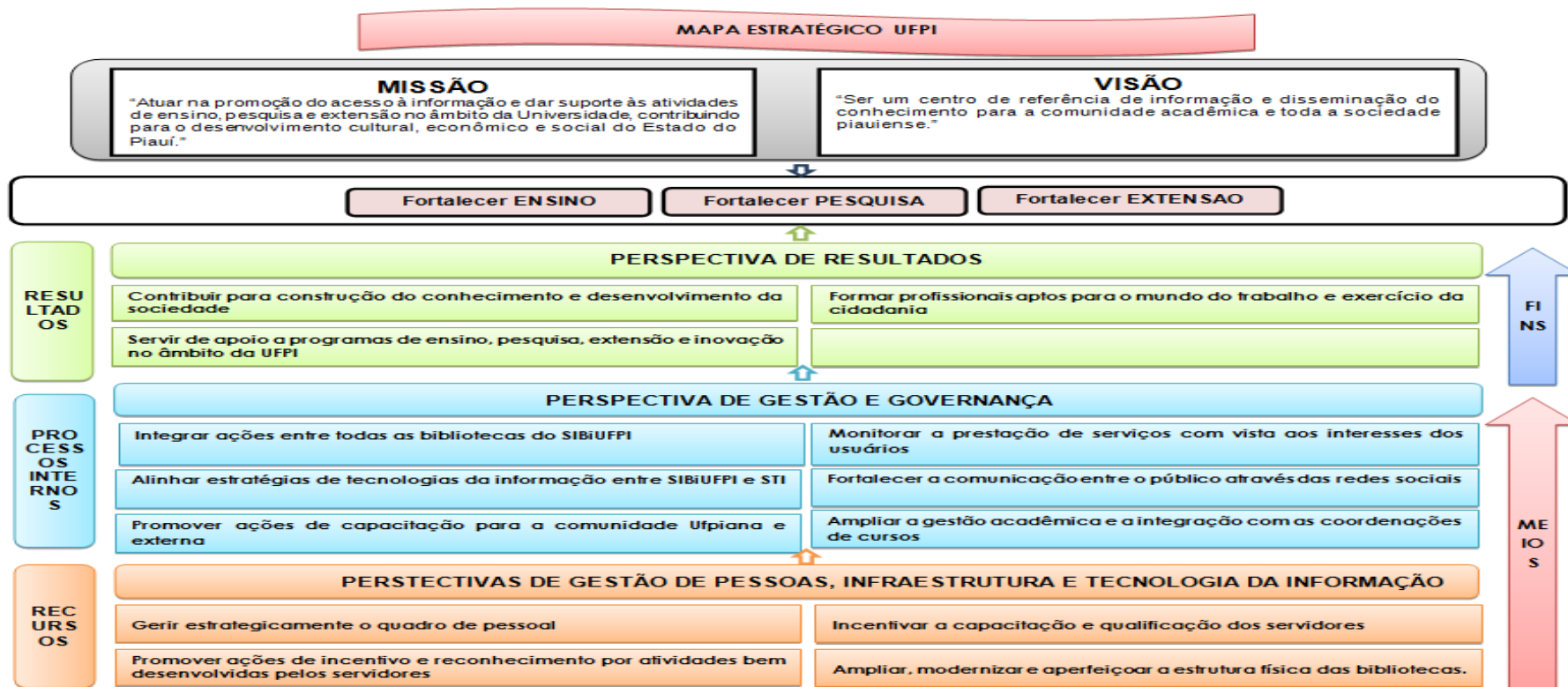

2 ESTRUTURA ORGANIZACIONAL

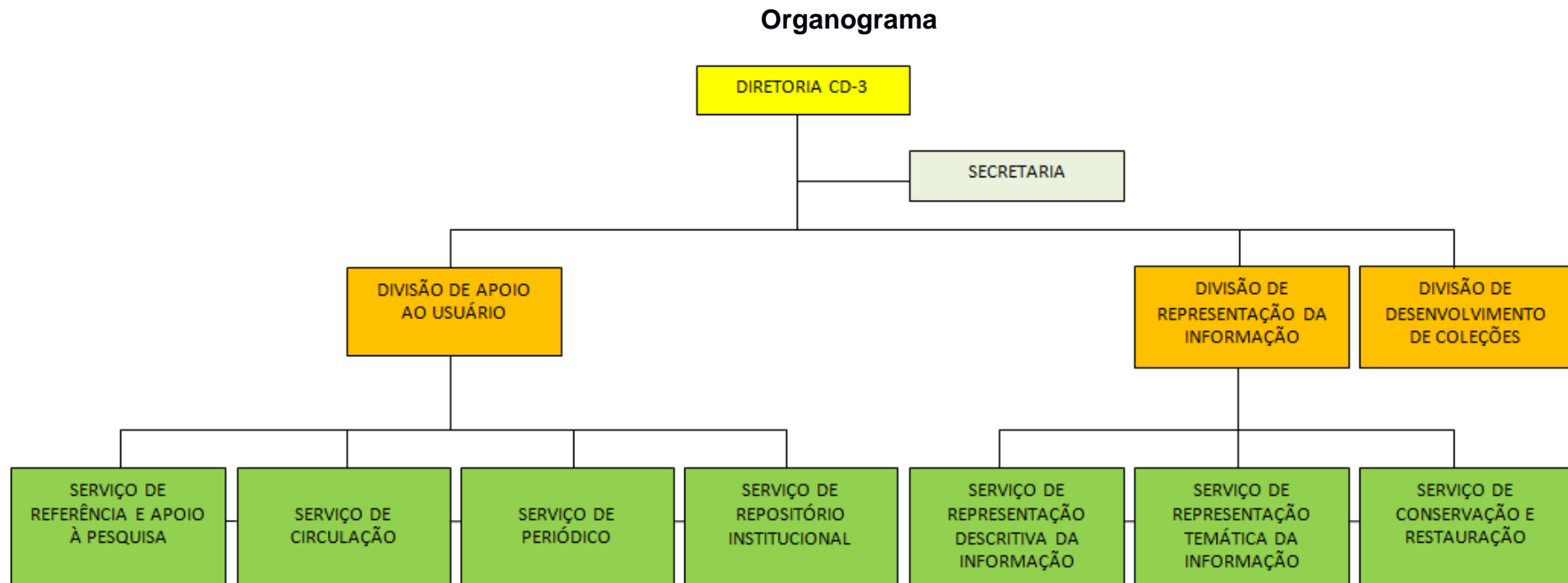

Fonte: Regimento Interno SIBiUFPI, 2022.

3 ESTRATÉGIAS E DESEMPENHO DA UNIDADE

Tabela 1 - PAINEL DE ACOMPANHAMENTO DOS RESULTADOS DE 2022

PAINEL DE ACOMPANHAMENTO DO PLANO DE METAS DEFINIDAS PARA 2022										
UNIDADE				BIBLIOTECA COMUNITÁRIA JORNALISTA CARLOS CASTELLO BRANCO						
4		TEMA ESTRATÉGICO			Gestão e Governança					
OBJETIVO			FORTALECER AS BOAS PRÁTICAS DE GOVERNANÇA, TRANSPARÊNCIA DA INFORMAÇÃO E GESTÃO ORIENTADO A RESULTADO							
ITEM	IdPDE (Código da meta)	META	CENÁRIO		SITUAÇÃO	UNIDADE(S) RESPONSÁVEL(IS)	ACOMPANHAMENTO		APOIO	ORIGEM (PDI ou PDU)
			2019	2022			CONCLUÍDA (Sim/Não/Parcial)	EVIDENCIAR (Informar links para documentos que)		
			2019	2022						

								compro- vem que a meta foi alcanç- ada)		
1	4.5.3	Atualizar 10% do Regim- ento Intern- o do SIBiU FPI	Atualizado	Apr- ova- ção em Con- selh- o	O Regim- ento interno foi atualizado1 00%	BCCB	SIM	https://ufpi.br/arquivos/download/arquivos/2022/RESOLU%C3%87%C3%95ES_90_a_99_2022_CION_SUN.pdf (Resol	PRO- PLA- N	PDI

								ução n. 93, 04 de agosto de 2022)		
2	4.5.4	Publicar PDU até 30/09/2020 com vigência Até 31/12/2022	Atualizado	Tot alm ent e impl em ent ado	O PDU do SIBiUFPI foi elaborado e publicado e encontra-se no endereço eletronico: https://proplan.ufpi.br/images/conteudo/PROPLAN/PDI/PDU/PDU_2020_2022_FINAL_COMPLETO.pdf	BCCB	SIM	https://proplan.ufpi.br/images/conteudo/PROPLAN/PDI/PDU/PDU_2020_2022_FINAL_COMPLETO.pdf	PRO PLA N	PDI
3	4.5.5	Publicar	Publicado	Tot	O mapa	BCCB	SIM	https://	PRO	PDI

		Mapa Estratégico do SIBiUFPI		alm ent e impl em ent ado	estratégico do SIBiUFPI foi elaborado e publicado https://proplan.ufpi.br/images/contendo/PROPLAN/PDI/PDU/PDU_2020_2022_FINAL_COMPLETO.pdf			proplan.ufpi.br/images/contendo/PROPLAN/PDI/PDU/PDU_2020_2022_FINAL_COMPLETO.pdf	PLAN	
4	4.5.6	Publicar Cadeia de Valor do SIBiUFPI	Publicado	Tot alm ent e impl em ent ado	A cadeia de valor do SIBiUfpi foi elaborado e publicado: https://proplan.ufpi.br/images/contendo/PROPLAN/PDI/PDU/PDU_2020_2022_FINAL_COMPLETO.pdf	BCCB	SIM	https://proplan.ufpi.br/images/contendo/PROPLAN/PDI/PDU/PDU_2020_2022_FINAL_COMPLETO.pdf	PROPLAN	PDI

					O.pdf			OMPL ETO.p df		
5	4.5.9	Atualizar a página do SIBiUFPI pelo menos uma vez por mês e concluir customização	Já existe a página atualizada, falta customizar	Conclusão da customização	A página eletrônica do SIBiUFPI passa por constante atualização onde foram inseridas abas para PDI e PDU, porém falta customizar o layout da página da biblioteca e operacionalizar o acesso de ebooks, revistas eletrônicas e bases de dados	BCCB	PARCIAL	https:// www.uf pi.br/bi bliotec a	STI	PDI
06 – TEMA ESTRATÉGIC		SUSTENTABILIDADE – CONSOLIDAR A POLÍTICA DE SUSTENTABILIDADE								

O										
02 – OBJETIVO		ATENDER AS METAS DEFINIDAS NO PLANO DE SUSTENTABILIDADE DA UFPI								
6	6.2.1	Elaborar estratégias para redução do consumo de materiais de expediente	Consumo Reduzido	Manter as estratégias de redução	O consumo de materiais de expediente (folha A4) foi reduzido em 70%	BCCB	SIM		PRA D	PDI
7	6.2.2	Elaborar estratégias para redução do consumo de materiais de cozinha	Consumo Reduzido	Manter as estratégias de redução	O consumo de material de cozinha foi reduzido em 50%	BCCB	SIM		PRA D	PDI

8	6.2.3	Elaborar estratégias para redução do consumo de telefonia fixa	Consumo Reduzido e linhas desnecessárias desativadas	Manter as estratégias de redução	O consumo com telefonia fixa foi reduzido em 90%	BCCB	SIM		PRE UNI	PDI
9	6.2.4	Elaborar estratégias para redução do consumo de impressão	Consumo Reduzido	Manter as estratégias de redução	O consumo de impressão foi reduzido em 85%	BCCB	SIM		STI	PDI
10	6.2.5	Elaborar estratégias para redução do consumo de energia elétrica	Consumo Reduzido	Manter as estratégias de	O consumo de energia elétrica foi reduzido em 25%	BCCB	SIM		PRE UNI	PDI

				redução						
02 – OBJETIVO		PROMOVER TRANSPARÊNCIA DA INFORMAÇÃO, DINAMIZAR A COMUNICAÇÃO INTERNA E INFORMATIZAR ROTINAS ADMINISTRATIVAS								
11	7.2.7	Instalar 4 (quatro) totens com acesso ao SIGAA módulo Biblioteca para viabilizar os empréstimos em autoatendimento em locais distintos da BCCB	Cadastrado no PAC 2020/2021	Não atendido	Item cadastrado no PAC 2022/2023	BCCB	NÃO	Item 61260 (PAC 2021/2022) Valor elevado para a atual situação orçamentária da UFPI.	STI	PDI

12	7.2.8	Instalar biometria no SIGAA Módulo Biblioteca para realização de autoempréstimo dispensando senha, garantindo mais segurança aos usuários.	Cadastrado no PAC 2020/2021	Não solicitado	O pedido de instalação de biometria no SIGAA não foi realizado, pois tomamos conhecimento de que o SIGAA (versão que atualmente utilizamos) não suporta.	BCCB	NÃO	Não evidenciado	STI	PDI
13	-	Atualizar a versão do software Dspace e customização da página do RI	Demanda Formalizada Chamado #26536	Em processo	A atualização da versão do software Dspace e customização da página do RI foi solicitado via chamado ao STI	BCCB	PARCIAL	O chamado #26536 para atendimento foi aberto e encont	STI	PDI

								ra-se sem evoluç ão		
14	-	Adquirir equipamentos de informática para o parque tecnológico do SIBiUFPI	Cadastrado no PAC 2020/2021	Não atendido	Demanda Cadastrada no PAC 2021/2022	BCCB	NÃO	Itens 61261; 61262; 61264; 61265 e 61267 Cadastros no Pac 2021/2022	STI	PDI
15	-	Demarcar áreas e instalar sensor de silêncio para SIBi/UFPI	Cadastrado no PAC 2020/2021	Aquisição Concluída e instalação soli	Os sensores foram adquiridos	BCCB	SIM	(Equipamentos adquiridos via processo ° 2311 1.0390 00/2021-92.	STI	PDI

				cita da						
16	-	Comprar 09 (nove) portões magnéticos para sistemas de segurança de acervo	Cadastrado no PAC 2020/2021	Não adquirido	A Ata em que havíamos solicitado carona venceu antes dos trâmites processuais na UFPI serem concluídos.	BCCB	NÃO	Fazendo levantamento de Ata de registro de preço para aquisição de 2 Item 61257 (Cadastrado no PAC 2021/2022)	STI	PDI
17	-	Aquisição de 12 (doze) catracas de	Cadastrado no PAC 2020/2021	Não adquirido	Levantamento de fornecedor	BCCB	NÃO	Item 61244 (Cadas	STI	PDI

		controle de acesso às bibliotecas do SIBiUFPI		do. Reavaliar este item	s e análise de propostas			trado no PAC 2021/2022)		
05 – TEMA ESTRATÉGICO		GESTÃO DE PESSOAS - APRIMORAR AS ESTRATÉGIAS DE GESTÃO, CAPACITAÇÃO E DESENVOLVIMENTO DE RECURSOS HUMANOS								
OBJETIVO		IMPLEMENTAR PROGRAMAS DE DESENVOLVIMENTO DE EQUIPE E CAPACITAÇÃO, VISANDO FORTALECER AS HABILIDADES E A QUALIFICAÇÃO E CRESCIMENTO PROFISSIONAL DOS SERVIDORES.								
18	5.4.2	Formar o quadro de servidores da biblioteca setorial do CT	Levantamento não realizado	A dependência da construção da Biblioteca	Quadro não formado já que a Biblioteca não foi construída	CT	NÃO	Não evidenciado	SRH	PDI

				ca						
19	5.4.3	Ampliar o quadro de servidores da biblioteca setorial do CCHL	Código de vaga garantido	Ampliação do quadro (Remoção interna/redistribuição e concursos)	Faltando a ocupação da vaga por concurso, remoção ou redistribuição.	BCCB	PARCIAL	Evidenciados em processos internos	SRH	PDI
20	5.4.4	Ampliar o quadro de servidores da Biblioteca Comunitária	Ampliação não realizada	Ampliação do quadro	Conseguimos garantir a reposição das vagas	BCCB	PARCIAL	Evidenciados em processos	SRH	PDI

				dro (Re mo ção inte rna/ rep osiç ão de vag as)	por morte, aposentador ia e remoção/red istribuição			interno s		
09 – TEMA ESTRATÉGIC O		INFRAESTRUTURA - PROMOVER MELHORIAS NA INFRAESTRUTURA FÍSICA								
OBJETIVOS		PROVER E GERIR A GESTÃO AMBIENTAL E SEGURANÇA DA UFPI								
21	9.7.3	Readequar o teto da BCCB para oferecer ao público e ao acervo maior segurança.	Reforma aprovada	Con cluí da	Reforma concluída	BCCB	SIM	Eviden ciada em proces sos intern os	PRE UNI	PDI

22	9.7.3	Instalar placas e faixas de sinalização no estacionamento da biblioteca, bem como plantar mudas de árvores nos locais apropriados	Enviada para PREUNI pra ser cadastrada no PAC 2020/2021	O projeto foi elaborado Cadastro no PAC 2022/2023	Acompanha mento do projeto e cadastro no PAC 2022/2023	BCCB	PARCIAL	MEMORAND O ELETRÔNICO Nº 45/2022 - BC (11.00.11) (Identificado r: 20261866) Proc. n. 23111.036859/2020-90	PRE UNI	PDI
23	9.7.2	Apoiar o Centro de Tecnologia nas demandas de	Enviada para PREUNI pra ser cadastrada no PAC	Acompanham ent o	Acompanha mento do projeto e cadastro no PAC	BCCB/CT	NÃO	MEMORAND O ELETRÔNICO Nº	PRE UNI/CT	PDI

		construção da sua biblioteca setorial	2020/2021	do projeto e cadastramento no PAC 2022/2023	2022/2023			45/2022 - BC (11.00.11) (Identificado r: 20261 1866)		
24	9.4.6	Proporcionar à comunidade um ambiente mais humanizado, confortável, seguro e agradável, em conformidade e com os requisitos de acessibilidade	Enviada para PREUNI para ser cadastrada no PAC 2020/2021	Projeto EM FASE DE CONCLUSÃO O Cadastro no	Acompanhar projeto e Solicitação para recadastrar no PAC 2022/2023	BCCB	PARCIAL	MEMORANDÃO ELETRÔNICO Nº 45/2022 - BC (11.00.11) (Identificado r: 20261 1866)	PREUNI	PDI

				PA C 202 2/2 023						
25	9.2.4	Contratação de empresa especializada contra incêndio	Enviada para PREUNI pra ser cadastrada no PAC 2020/2021	Acompanhamento do projeto e cadastramento no PAC 2022/2/2023	Acompanhar projeto e Solicitação para recadastrar no PAC 2021/2022	BCCB	NÃO	MEMORAND O ELETRÔNICO Nº 45/2022 - BC (11.00.11) (Identificado r: 202611866)	PRE UNI	PDI
26	9.2.5	Ampliar Circuito Fechado de	Enviada para PREUNI pra	Acompanh	Acompanha mento do	BCCB	NÃO	(Cadastrado	PRE UNI	PDI

		TV da BCCB (monitoramento de câmeras)	ser cadastrada no PAC 2020/2021	amento do projeto e cadastramento no PAC 2022/2023	projeto e cadastro no PAC 2022/2023			DFD 339/2022)		
27	9.1.1	Prover e gerir 40% dos projetos de edificações, reformas, adaptações e ampliações da UFPI até 2024	Enviada para PREUNI pra ser cadastrada no PAC 2020/2021	Acompanhamento dos projetos e cadastramento	Acompanhamento dos projetos e cadastro no PAC 2022/2023	BCCB	NÃO	(DFD 3337/2022)	PRE UNI	PDI

				o no PA C 202 2/2 023						
28	9.2.1	Disponer de uma equipe de seguranças armados para garantir a integridade física do patrimônio mobiliário, tecnológico e bibliográfico do SIBiUFPI, bem como, para lidar com casos de furto e com situações adversas.	Enviada para PREUNI pra ser cadastrada no PAC 2020/2021	Enviar para a PREUNI pra ser cadastrada no PAC 2022/2023	Enviar para PREUNI pra ser cadastrada no PAC 2022/2023	BCCB	NÃO	Redução da segurança armada da UFPI devido aos cortes orçamentários.	PRE UNI	PDI

29		Elaborar pedido de demanda para melhorar a iluminação	O acervo não possui iluminação adequada	Melhoria e ampliação da iluminação	O pedido de demanda para otimizar a iluminação da BCCB foi enviado para PREUNI para ser cadastrado no PAC 2021/2022.	BCCB	PARCIAL (As lâmpadas foram trocadas, no entanto falta o dimensionamento)	Cadastrado DFD 339/2022)	PRE UNI	PDI
10 – TEMA ESTRATÉGICO		FORTALECER OS PROGRAMAS DE ASSISTÊNCIA ESTUDANTIL								

OBJETIVO		AMPLIAR AS AÇÕES DE ASSISTÊNCIA ESTUDANTIL E DOS SERVIÇOS PRESTADOS AOS DISCENTES								
30	-	Articular junto a PRAEC a criação de um espaço para convivência, de leitura, atividades culturais, jogos e descanso dos alunos a fim de acomodá-los nos intervalos das aulas	Não efetivada, esses espaços	Avaliar viabilidade de junto a PRAEC	Não efetivada	BCCB/PR AEC	NÃO	Não evidenciado Por conta da pandemia e da reforma do teto, a BCCB passou 2 anos e 6 meses fechada. Muitas outras demandas se mostraram mais	PRE UNI	PDI

								urgentes para que o funcionamento mínimo ocorresse		
01 – TEMA ESTRATÉGICO		Ensino - PROMOVER UMA EDUCAÇÃO DE EXCELÊNCIA E PRINCÍPIOS INOVADORES								
OBJETIVO		MELHORAR OS INDICADORES DE DESEMPENHO DE CURSO								
31	-	Ampliar e atualizar o acervo de acordo com os PPCs	Atualização de 20%	Ampliar meta para 40% com	Atualizado em 20%	BCCB	PARCIAL	Processos em andamento	PRA D	PDI

				au me nto do orç am ent o						
32	-	Realizar compra de ebooks e coleções digitais que atendam aos alunos dos cursos presenciais e a EAD	Efetivado	Pro ces sos em and am ent o	Assinatura das plataformas da minha Biblioteca; Pearson e Aquisição de e-books perpétuos da EBSCO	BCCB	PAR CIAL Conc luímo s uma assin atura s e as outra s duas estão em fase de finali zaçã o do	Proces sos: 23111. 02698 3/2022 -83; 23111. 04460 5/2022 -74)	PRA D	PDI

							proc esso. Até o ano de 2022 Nunc a havia mos assin ado EBO OKS			
33	-	Realizar assinaturas de revistas eletrônicas	Efetivado	Pro ces sos final izad o	Assinatura da Revista dos Tribunais	BCCB	SIM	Proces so 23111. 03396 8/2021 -59	PRA D	PDI

Fonte: PDU 2020-2022

Ações Relevantes não Previstas no PDU

O SIBiUFPI desenvolveu algumas iniciativas no ano de 2022 que foram relevantes para o desenvolvimento da unidade e que não foram previstas no PDU, mas que colaboraram para minimizar as necessidades emergentes e o cumprimento da missão da unidade.

Segue abaixo a descrição das atividades desenvolvidas pela Biblioteca Comunitária:

Serviço de Circulação:

- Gerenciamento de empréstimo e devolução de materiais informacionais;

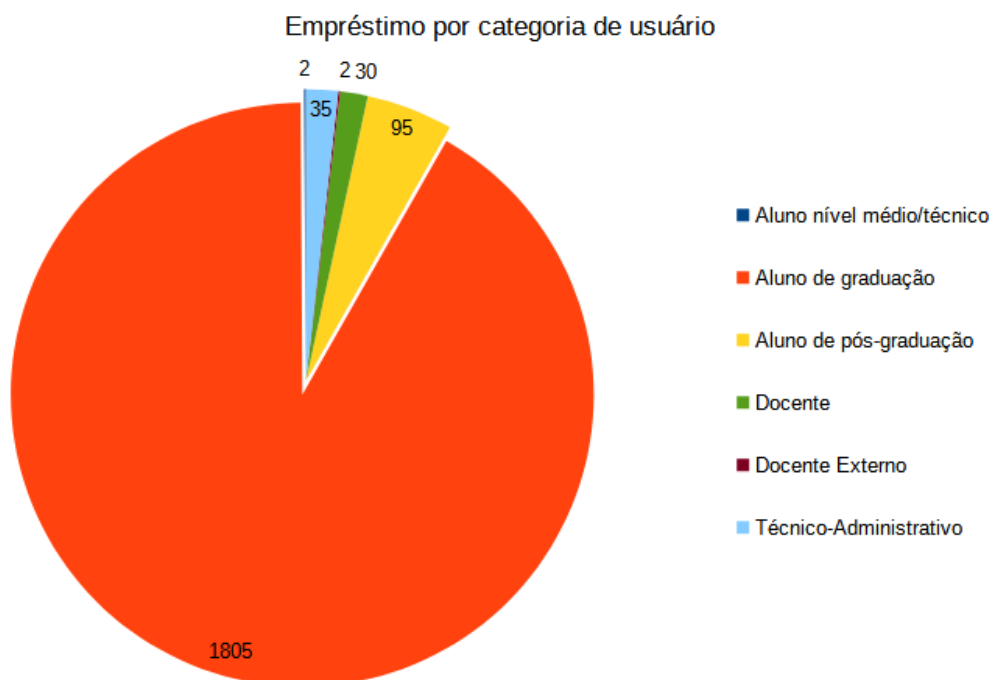

Quantitativo de empréstimos e devoluções

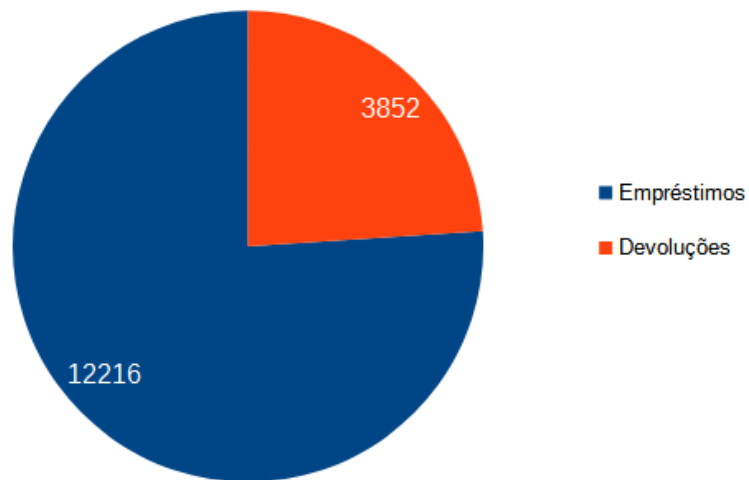

Redes sociais

Em 2022, os canais de comunicação da Biblioteca Comunitária cresceram consideravelmente, conquistando mais visibilidade.

No quadro abaixo é possível comparar o quantitativo de seguidores cadastrados até 13 de dezembro de 2022, em relação ao quantitativo de 2021.

Quadro 1 – Quantitativo de seguidores nas redes sociais da BCCB

REDES SOCIAIS	2021	2022
Facebook	90	-
Instagram	1.851	3.183
YouTube	788	2.810

Emissão de Nada Consta

Ao longo do ano de 2022 foram emitidas, de forma online, através do email: bccb@ufpi.edu.br aproximadamente, **3.708**, declarações de Nada Consta.

Eventos Realizados

❖ Comemoração do Dia do Bibliotecário

O evento em comemoração ao dia do bibliotecário aconteceu dia 11 de março de 2022, das 16h às 18h, no YouTube da Biblioteca Comunitária e teve como tema: “**A reinvenção do bibliotecário**: a atuação profissional para além dos muros da convencionalidade”. Convidadas: Catia Lindemann (bibliotecária atuante em bibliotecas prisionais) e Katty Nunes (bibliotecária que trabalha com biblioterapia). Mediação da biblioteca Milane Batista e atração cultural do bibliotecário Rigoberto Veloso.

Disponível:

https://www.youtube.com/watch?v=huhALIUYyJw&list=PLPhmD2D_KHn1KZhAEpYr_OLBB7SLty4oe3

❖ Ciclo de Webinars: 2022.1 e 2022.2

No período de 08 de março a 05 de julho de 2022 foi realizado o Ciclo de **Webinars 2022.1**. Ao todo, foram ministrados 17 webinars abordando temas sobre informação científica e treinamentos em bases de dados. Somados os participantes de todos os treinamentos houve um público geral de **4.820 participantes**, contados apenas os certificados emitidos

A partir do webinar “Financiamento de pesquisas”, realizado em 26 de maio de 2022, as apresentações foram cadastradas como eventos de extensão na Pró-Reitoria de Extensão e Cultura.

Todas as palestras deste ciclo estão disponíveis no Canal da Biblioteca Comunitária no You Tube, o que permite abranger um público maior, uma vez que ficam disponíveis para os que não puderam assistir às palestras ao vivo, ou desejarem rever, aumentando **exponencialmente o número** de visualizações.

No período de 13 de setembro a 06 de dezembro de 2022 foi realizado o Ciclo de **Webinars 2022.2**, totalizando 06 palestras online que versavam sobre temáticas acadêmicas. Somados os participantes de todos os treinamentos houve um público geral de 607 participantes, considerando apenas o quantitativo de certificados emitidos.

Neste ciclo, os webinars aconteceram quinzenalmente e em menor número pelo retorno das atividades presenciais da Biblioteca Comunitária. Todas as apresentações foram cadastradas como eventos de extensão na Pró-Reitoria de Extensão e Cultura.

Os dois primeiros webinars aconteceram na plataforma Webex e as gravações foram disponibilizadas apenas aos participantes, as demais estão disponíveis no Canal da Biblioteca Comunitária no YouTube.

(https://www.youtube.com/channel/UCap4V5IBabQcv_n5AQDe5IA)

A seguir são apresentadas tabelas e gráficos que ilustram os dados referentes aos webinars Ciclo 1 e 2 de 2022.

Tabela 2 – CICLO DE WEBINARS 2022.1

Temas abordados/Nº de participantes

TEMAS ABORDADOS	Nº DE PARTICIPANTES
Scopus	146
Gale	79
ScienceDirect	205
Web of Science	216
Elaboração do TCC	819
O método qualitativo na pesquisa em Ciências Sociais Aplicadas	222
O método quantitativo na pesquisa em Ciências Sociais Aplicadas	215
LaTeX para iniciantes	332
Plágio e ética na pesquisa	371
Acesso Aberto e gestão de dados de pesquisa	341
Financiamento de pesquisas	364
Introdução à Publicação Acadêmica	363
Pesquisa em arquivo Público	337
Revisão bibliométrica	260
Identificador persistente para autor - ORCID	157
Desconstrução de narrativas desinformativas na Internet	164
Novo Qualis Periódicos	229

Tabela 3 – CICLO DE WEBINARS 2022.1

Temas abordados/Total de visualizações no YouTube*

TEMA DO WEBINAR	Nº DE VISUAL.	OBSERVAÇÕES
Scopus	129	O webinar foi ministrado em outra plataforma e apenas a gravação foi disponibilizada no SIGAA.
Gale	62	O webinar foi ministrado em outra plataforma e apenas a gravação foi disponibilizada no SIGAA.
ScienceDirect	89	O webinar foi ministrado em outra plataforma e apenas a gravação foi disponibilizada no SIGAA.
Web of Science	859	-
Elaboração do TCC	3.322	-
O método qualitativo na pesquisa em Ciências Sociais Aplicadas	1.070	-
O método quantitativo na pesquisa em Ciências Sociais Aplicadas	776	-

LaTex para iniciantes	1.071	-
Plágio e ética na pesquisa	1.074	-
Acesso Aberto e gestão de dados de pesquisa	1.060	-
Financiamento de pesquisas	1.096	-
Introdução à Publicação Acadêmica	1.174	-
Pesquisa em arquivo Público	977	-
Revisão bibliométrica	967	-
Identificador persistente para autor (ORCID)	489	-
Desconstrução de narrativas desinformativas na Internet	1.015	-
Novo Qualis Periódicos	868	-

* Dados coletados em 13/12/2022

Tabela 4 – CICLO DE WEBINARS 2022.2

Temas abordados /Nº de participantes

Temas abordados	Nº de participantes
Web of Science & Endnote online	71
JCR - Fator de Impacto 2022	52
Explicando a Extensão para estudantes da UFPI	130
Cibersegurança: fundamentos básicos	230
O uso das redes sociais como fontes de informação	102
Leitura para todEs: estratégias de mobilização e encantamento	73

Tabela 5 – CICLO DE WEBINARS 2022.2

Temas abordados/Total de visualizações no YouTube*

Temas abordados	Nº de visualizações
Explicando a extensão para estudantes	594
Cibersegurança para iniciantes	1.143

Uso das redes sociais como fontes de informação	362
Leitura para todEs: estratégias de mobilização e encantamento	384

* Dados coletados em 14/12/2022

❖ Treinamento de Auxiliar de Biblioteca

O Treinamento de Auxiliar de Biblioteca aconteceu no dia 18 de agosto de 2022 e foi destinado aos colaboradores efetivos e terceirizados que atuam nas bibliotecas do Sistema Integrado de Bibliotecas da UFPI (SIBi/UFPI), com o objetivo de capacitar e reciclar a equipe para um melhor desempenho das atividades de atendimento ao usuário, organização, preservação e restauração do acervo. O evento reuniu de forma presencial as equipes da Biblioteca Comunitária e das bibliotecas dos centros situados em Teresina e de forma online, as equipes das bibliotecas dos campi fora de sede.

❖ Reabertura ao público

A Biblioteca Comunitária Jornalista Carlos Castello Branco e Biblioteca Setorial do CCS foram reabertas ao público em **12 de setembro**, com atendimento presencial de segunda a sexta-feira de das 8h às 20h.

❖ Semana Nacional do Livro e da Biblioteca

Nos dias 26 e 27 de outubro de 2022 aconteceu a XXIII Semana Nacional do Livro e da Biblioteca, com o tema: “Biblioteca... música, arte, informação”. O evento ocorreu de forma online, no YouTube da Biblioteca Comunitária, reunindo um público de 164 participantes ao vivo em quatro (4) apresentações, abaixo discriminadas:

Tabela 6 - DESCRIÇÃO DAS PALESTRAS DA XXIII SNLB

26/10/2022 Manhã	26/10/2022 Tarde	27/10/2022 Manhã	27/10/2022 Tarde
Palestra Como escrever uma música: dicas para Iniciantes , ministrada pelo cineasta, músico, vocalista da banda Validuaté, José Quaresma.	Lançamento do Livro digital “ O Guia da Estrutura do TCC Nota 10 ” + Palestra Escrita Científica , com Prof. Francisco Airon (UFPI/Picos).	Oficina Canva para Iniciantes , com o graduando do curso de Jornalismo da UFPI e bolsista da Coord. de Comunicação da UFPI, Gustavo Victor da Silva Sousa.	Oficina Aprenda do zero como jogar xadrez! , com o membro da diretoria da Federação Piauiense de Xadrez – FPIX – Prof. Lázaro Miranda Carvalho.

❖ Semana do Calouro 2022.2

No retorno às aulas do período 2022.2, a biblioteca realizou uma vasta programação, com o tema “Arte na Biblioteca”. Abaixo estão os registros de cada atividade.

□ **21/11 a 10/12 - Exposição de obras do artista plástico Neto Saraiva**



□ 21 a 23/11 - Amostra de livros da EDUFPI

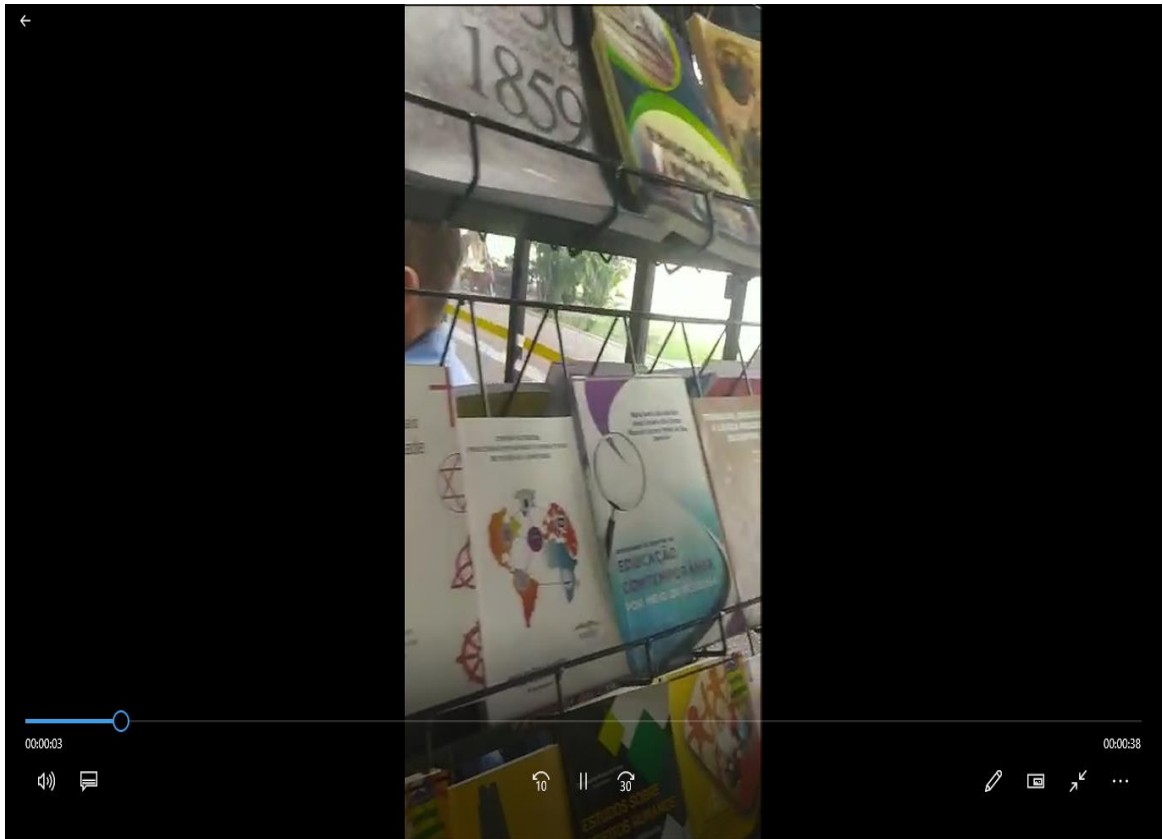

- **21/11 - Apresentação musical no hall de entrada da Biblioteca Comunitária, com servidores do corpo técnico de música da UFPI**

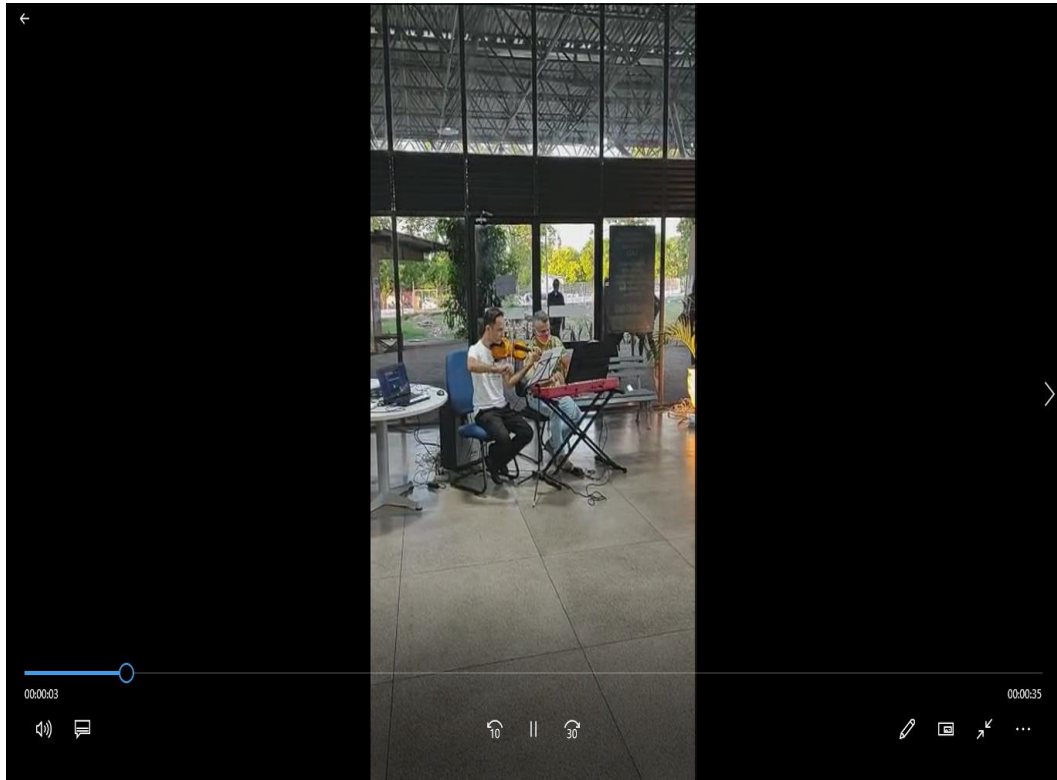

- 22/11 - Lançamento do livro “Embarque e desembarques: relatos de viagens”, da bibliotecária Maria das Graças Targino



23/11 - Sarau literário: recital de poesias e exposição de textos autorais.



Programa de Educação Continuada de Usuários

O Programa de Educação Continuada de Usuários consiste em apresentar aos novos alunos os produtos e serviços oferecidos pelas bibliotecas da UFPI. As turmas recebem a visita dos bibliotecários, previamente agendados com as coordenações dos cursos. Conforme quadro abaixo:

Tabela 7 - Cronograma de capacitações de novos usuários

CCA - CENTRO DE CIÊNCIAS AGRÁRIAS	
Zootecnia	Demanda atendida por Rafael e Larissa em 17/11/2022
CCE - CENTRO DE CIÊNCIAS EDUCAÇÃO	
Design da Moda e Estilismo	Demanda atendida por Ana Cristina em 29/11/2022
Pedagogia	Demanda atendida por Ana Cristina em 17/11/2022*
CCHL - CENTRO DE CIENCIAS HUMANAS E LETRAS	
Ciências Econômicas	Demanda atendida por Thais em 16/12/2022
Letras - Libras (Língua Brasileira De Sinais)	Demanda atendida por Rigoberto em 05/12/2022
CCN - CENTRO DE CIENCIAS DA NATUREZA	

Ciências Biológicas	Demanda atendida por Joimara e Thais em 12/12/2022
Ciências da Natureza	Demanda atendida por Milane e Caryne em 05/12/2022
Física	Demanda atendida por Milane e Caryne em 06/12/2022
CCS - CENTRO DE CIÊNCIAS DA SAÚDE	
Educação Física	Demanda atendida por Gésio em 07/12/2022
Enfermagem	Demanda atendida por Fabíola em 06/12/2022
Farmácia	Demanda atendida por Gésio em 30/11/2022
Nutrição	Demanda atendida por Fabíola em 25/11/2022
CT - CENTRO DE TECNOLOGIA	
Engenharia Cartográfica e de Agrimensura	Demanda atendida por Jociede em 05/12/2022

Engenharia Civil	Demanda atendida por Jociede em 09/12/2022
Engenharia de Materiais	Demanda atendida por Joimara em 29/11/2022
Engenharia de Produção	Demanda atendida por Rigoberto em 15/12/2022

* CA trouxe os calouros para visita guiada à BCCB

Periódicos Eletrônicos e E-books

❖ Revista dos Tribunais

Revista dos Tribunais é uma plataforma de pesquisa jurídica que contém as principais fontes do Direito como artigos doutrinários de renomados especialistas, legislação atualizada diariamente, jurisprudência dos Tribunais Judiciários, súmulas e notícias da Reuters News. A assinatura garante 50 licenças.

❖ Portal de Periódicos Capes

O Portal de Periódicos da Coordenação de Aperfeiçoamento de Pessoal de Nível Superior (CAPES) é um dos maiores acervos científicos virtuais do País, que reúne e disponibiliza conteúdos produzidos nacionalmente e outros assinados com editoras internacionais a instituições de ensino e pesquisa no Brasil. São mais de 49 mil periódicos com texto completo e 455 bases de dados de conteúdos diversos, como referências, patentes, estatísticas, material audiovisual, normas técnicas, teses, dissertações, livros e obras de referência.

❖ Plataforma de E-Books Minha Biblioteca

A Universidade Federal do Piauí assinou a Plataforma de E-books Minha Biblioteca, que possui um vasto acervo de títulos técnicos e científicos. A plataforma Minha Biblioteca é formada por 16 grandes editoras acadêmicas e 42 selos editoriais e oferece a estudantes, professores e profissionais acesso rápido, fácil e simultâneo a milhares de títulos em português, que abrangem diversas as áreas do conhecimento (Ciências Jurídicas, Ciências Sociais Aplicadas, Ciências Exatas, Ciências Pedagógicas e Letras e Artes), atendendo à bibliografia de mais de 400 cursos de graduação. A assinatura garante 4.000 licenças.

Tabela 8 - QUANTITATIVO DE USUÁRIOS CADASTRADOS NA PLATAFORMA MINHA BIBLIOTECA

USUÁRIOS	QUANTIDADE	TOTAL
Docentes	120	1.886
Discentes	1.715	
Técnicos	51	

Fonte: Plataforma Minha Biblioteca, 2023.

Vale citar que além dessa plataforma, o site da biblioteca hospeda um acervo de 102 e-books.

❖ ABNT Coleções

É uma plataforma com as normas dos principais organismos de normalização do mundo. No ano de 2022 adquirimos assinatura dessa plataforma com vigência de 1 ano com acesso ilimitado para toda comunidade acadêmica ufpiana. Foram realizados **663** acessos e **205** downloads.

Relatório de uso das salas de estudo em grupo

Tabela 9 - DADOS ESTATÍSTICOS DE USO DAS SALAS DE ESTUDO EM GRUPO

Setembro	Outubro	Novembro	Dezembro
331	194	96	258

Uso das salas de grupo por horário

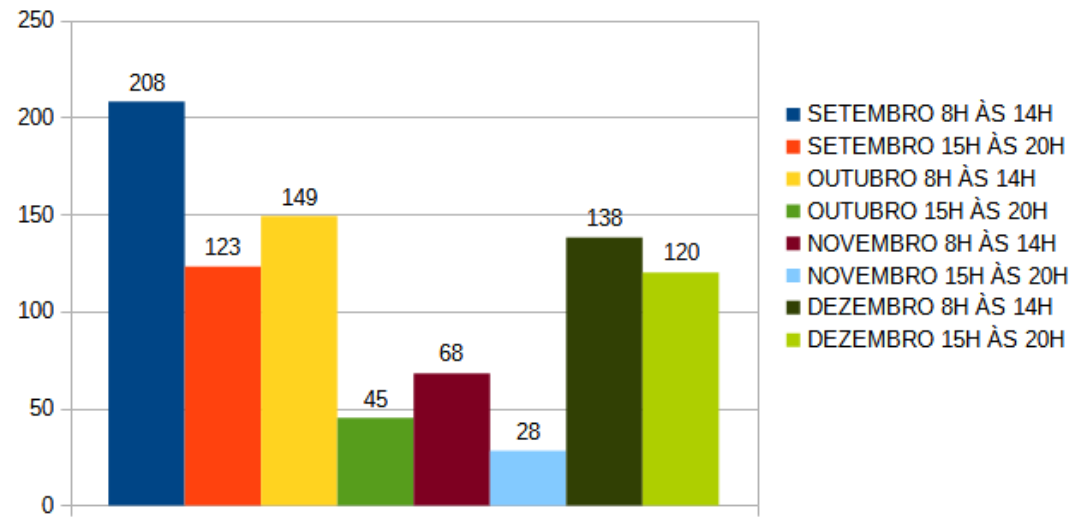

Uso das salas de grupo por curso

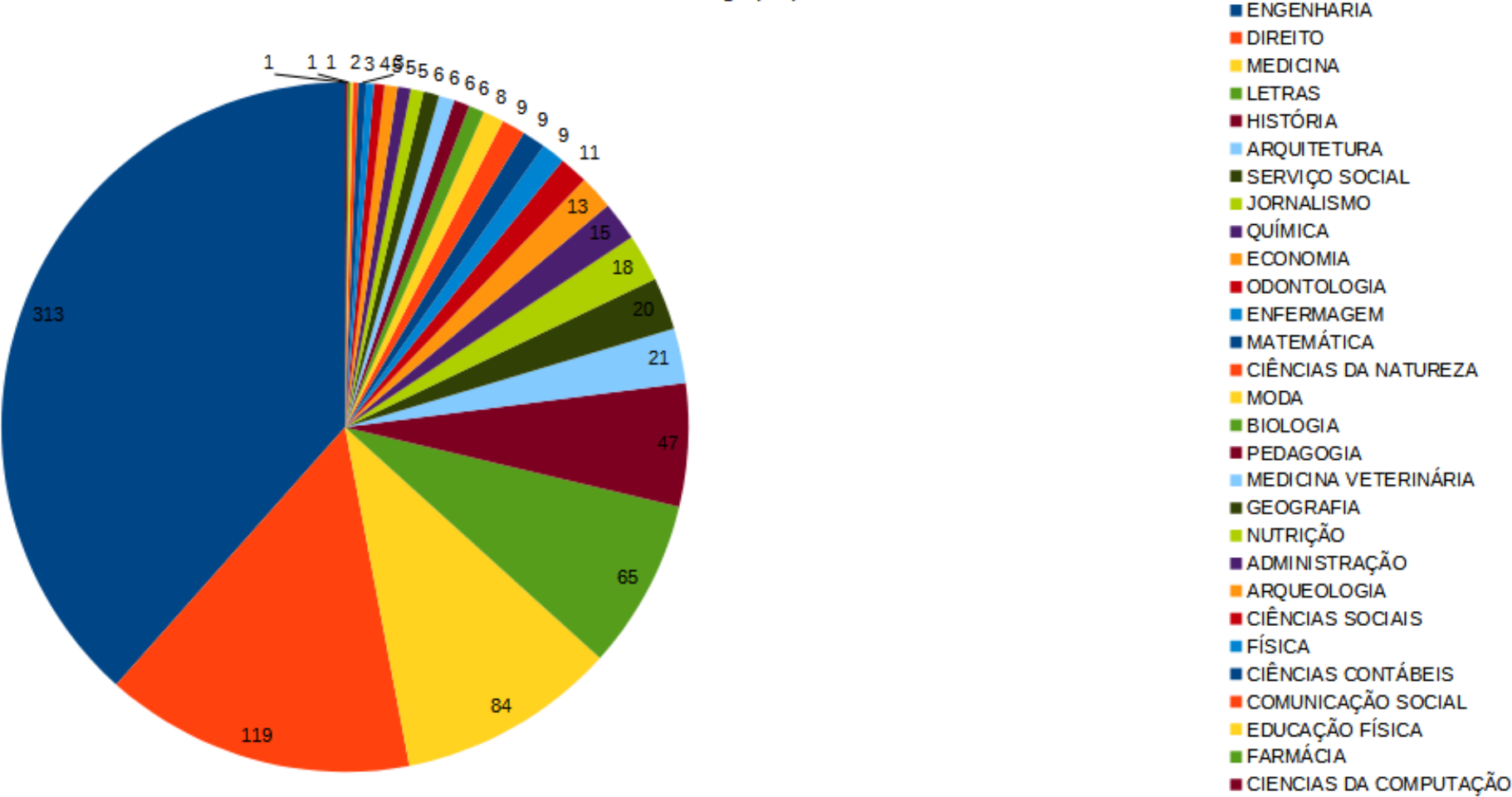

SERVIÇO DE REPOSITÓRIO INSTITUCIONAL

O Repositório Institucional da UFPI tem como objetivo promover a gestão da informação científica e artística da UFPI em meio eletrônico, preservando a memória intelectual da UFPI, em suporte digital. Abaixo seguem os dados estatísticos de inclusão de trabalhos de pós-graduação em 2022.

Tabela 10 - DADOS ESTATÍSTICOS DE INCLUSÃO DE MATERIAL NO RI

PROGRAMA	QUANTIDADE	TOTAIS
CENTRO DE CIÊNCIAS AGRÁRIAS		
Doutorado em Agronomia	2	149
Doutorado em Ciência Animal	26	
Doutorado em Ciências - Agricultura Tropical	10	
Mestrado em Agronomia	6	
Mestrado em Agronomia - Agricultura Tropical	9	
Mestrado em Ciência Animal	65	
Mestrado em Genética e Melhoramento	25	
Mestrado em Tecnologias Aplicadas a Animais de Interesse Regional	4	
Mestrado em Zootecnia Tropical	1	
Relatório Produtividade Científica	1	
<u>CENTRO DE CIÊNCIAS HUMANAS E LETRAS - CCHL</u>		
Doutorado em Letras	1	

Doutorado em Políticas Públicas	2	98
Mestrado Profissional em Filosofia - PROF FILO	9	
Mestrado em Antropologia e Arqueologia	4	
Mestrado em Ciência Política	5	
Mestrado em Direito	1	
Mestrado em Filosofia	11	
Mestrado em Geografia	3	
Mestrado em Gestão Pública	20	
Mestrado em História do Brasil	20	
Mestrado em Letras	11	
Mestrado em Políticas Públicas	3	
Mestrado em Sociologia	6	
Relatório Produtividade Científica	2	
<u>CENTRO DE CIÊNCIAS DA EDUCAÇÃO - CCE</u>		
Doutorado em Educação	20	54
Mestrado em Comunicação	13	
Mestrado em Educação	20	
Relatório Produtividade Científica	1	
<u>CENTRO DE CIÊNCIAS DA NATUREZA - CCN</u>		

Doutorado em Química	4	49
Mestrado Nacional Profissional em Ensino de Física	8	
Mestrado Profissional em Matemática	10	
Mestrado em Arqueologia	3	
Mestrado em Ciência da Computação	6	
Mestrado em Física	4	
Mestrado em Matemática	5	
Mestrado em Química	6	
Relatório Produtividade Científica	3	
<u>CENTRO DE CIÊNCIAS DA SAÚDE - CCS</u>		
Doutorado em Alimento e Nutrição	2	102
Doutorado em Enfermagem	8	
Mestrado Profissional em Saúde da Família	1	
Mestrado em Alimento e Nutrição	8	
Mestrado em Ciências Farmacêuticas	7	
Mestrado em Ciências e Saúde	20	
Mestrado em Enfermagem	20	
Mestrado em Farmacologia	1	
Mestrado em Odontologia	4	

Mestrado em Saúde da Mulher	13	
Mestrado em Saúde e Comunidade	18	
<u>CENTRO DE EDUCAÇÃO ABERTA E A DISTÂNCIA - CEAD</u>		
Mestrado Profissional em Administração Pública em Rede Nacional - PROFIAP	1	3
Mestrado Profissional em Filosofia (PROF-FILO)	2	
<u>CENTRO DE TECNOLOGIA - CT</u>		
Doutorado em Ciência e Engenharia dos Materiais	8	
Mestrado em Ciência do Materiais	2	
Mestrado em Ciência e Engenharia dos Materiais	8	27
Mestrado em Engenharia Elétrica	9	
<u>PROGRAMA DE PÓS-GRADUAÇÃO EM DESENVOLVIMENTO E MEIO AMBIENTE - PRODEMA</u>		
Doutorado em Desenvolvimento e Meio Ambiente	20	
Mestrado em Desenvolvimento e Meio Ambiente	20	40
<u>PROGRAMA DE PÓS-GRADUAÇÃO EM PROPRIEDADE INTELECTUAL E TRANSFERÊNCIA DE TECNOLOGIA PARA A INOVAÇÃO - PROFNIT</u>		
Mestrado Profissional em Propriedade Intelectual e Transferência de Tecnologia para a Inovação	1	1
<u>REDE NORDESTE DE BIOTECNOLOGIA - RENORBIO</u>		
Doutorado em Biotecnologia	20	20

<u>CAMPUS MINISTRO REIS VELOSO - PARNAÍBA</u>		
Mestrado Profissional em Matemática Rede Nacional - PROFMAT	1	17
Mestrado em Artes, Patrimônio e Museologia	2	
Mestrado em Biotecnologia	4	
Mestrado em Ciências Biomédicas	5	
Mestrado em Psicologia	5	
<u>CAMPUS PROFESSORA CINOBELINA ELVAS - BOM JESUS</u>		
Mestrado em Agronomia - Fitotecnia	3	11
Mestrado em Ciências Agrárias	3	
Mestrado em Zootecnia	5	
TOTAL DE PUBLICAÇÕES EM 2022		571
TOTAL DE PUBLICAÇÕES NO RI		2.928

Fonte: Repositório UFPI, 2023.

ESPAÇO DIGITAL SANTANDER

O espaço Digital Santander oferece à comunidade acadêmica a oportunidade de acessar a internet gratuitamente. São 16 computadores conectados à rede que podem ser utilizados para realização de pesquisas ou elaboração de trabalhos acadêmicos. Abaixo estão os dados estatísticos de uso do ambiente durante o ano de 2022.

Tabela 11 - DADOS ESTATÍSTICOS DE USO DO ESPAÇO DIGITAL SANTANDER

Mês	Estatística
Setembro	581
Outubro	410
Novembro	300
Dezembro	417

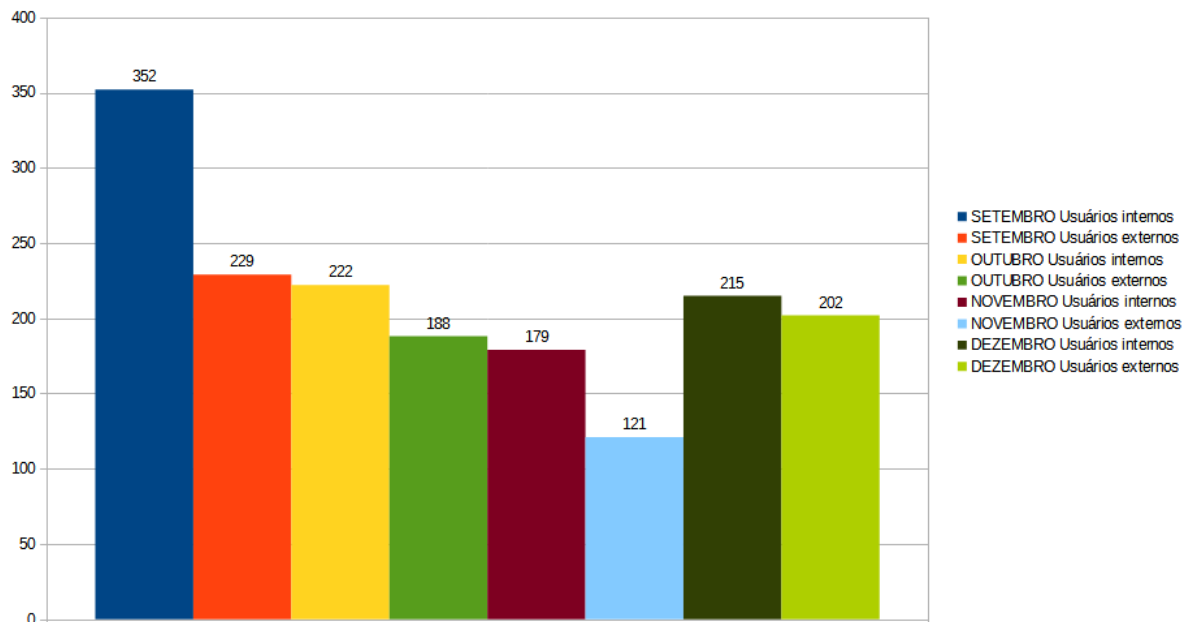

6 Divisão de Representação da Informação

As atividades deste setor caracterizam-se pela representação descritiva e representação temática da informação. A primeira está relacionada à descrição bibliográfica, permitindo a individualização do documento, já a descritiva caracteriza-se pela representação dos assuntos cujo objetivo é facilitar a recuperação de materiais com temas/assuntos semelhantes.

Para além de manter o catálogo organizado, o serviço de representação da informação contribui de forma significativa para facilitar o acesso da informação do pesquisador. Suas atividades incluem a confecção de ficha catalográfica, imprescindíveis na entrega dos trabalhos acadêmicos pois descrevem cada item em um registro de catalogação para que outras pessoas possam encontrar o trabalho.

Resultados Alcançados

Com a pandemia de COVID-19, algumas metas deixaram de ser prioridade e outras se mostraram mais urgentes e adequadas ao momento, então priorizamos aquelas fundamentais para um retorno seguro às atividades presenciais de forma a mitigar riscos à comunidade universitária e aos servidores.

Seguindo-se a pandemia, muitos cortes orçamentários ocorreram deixando outras metas mais distantes, uma vez que grandes partes das demandas das bibliotecas dependem de dotação orçamentária. Diante do cenário exposto, consideramos exitoso nosso alcance de metas propostas no PDU para 2022, pois de 33 metas propostas, 12 foram alcançadas na sua totalidade, 08 alcançadas de forma parcial, 09 não foram atingidas.

Para além das metas do PDU, alcançamos excelentes resultados com outras ações relevantes não previstas no Planejamento da Unidade. Segue abaixo os resultados alcançados:

Um dos serviços mais utilizados em todas as bibliotecas, que normalmente é o primeiro a ser lembrado quando se pensa em bibliotecas é o “empréstimo domiciliar”. Foram realizados **12.216 empréstimos**, de setembro a dezembro de 2022.

A emissão de nada consta é uma exigência da própria instituição para controle da utilização responsável do bem público, que são os livros. Esse ano foram **3.708 emissões** de nada consta.

Os ciclos de webinars começaram em 2021 e tiveram continuidade em 2022 com maior participação do público em relação ao ano anterior, com a emissão de aproximadamente 5.427 certificados. Esses webinars têm gerado bons resultados, uma vez que trazem ferramentas valiosas para a realização da pesquisa acadêmica gerando impacto positivo para a sociedade em geral, uma vez que são disponibilizados gratuitamente no Youtube. A disponibilização das bases de dados objetiva concretizar a visão da Biblioteca em ser um centro de referência de informação e disseminação do conhecimento no Estado. .

Os eventos promovidos pela biblioteca em parceria com as demais bibliotecas do SIBiUFPI, são tradicionais e fazem parte do calendário das nossas atividades. No ano de 2022, comemoramos **o dia do bibliotecário** com temáticas voltadas a valorização da profissão. Esse evento contribuiu para mostrar as diversas possibilidades de atuação da profissão, ampliar o olhar da comunidade em relação a esse profissional e aproximar ainda mais o público que busca serviços para além dos tradicionais exercidos dentro dos muros da biblioteca.

O evento da **Semana Nacional do Livro e da Biblioteca** ocorreu ainda na forma online para possibilitar maior alcance do público uma vez que coincidiu com as férias dos alunos. Foram realizadas quatro palestras com temas leves e diversificados, porém ainda sob a perspectiva do aprendizado, com o intuito de despertar o interesse dos alunos nesse período de descanso.

Outro evento realizado pela Biblioteca foi a **Semana do Calouro** com o tema “Arte na Biblioteca”, que buscou atrair os alunos para mostrarem suas habilidades artísticas no Sarau literário. Houve ainda, lançamento de livro.

Para além desses eventos o SIBiUFPI promoveu o **Programa de Educação Continuada de Usuários**. Esse programa foi pensado para informar e atrair o público acadêmico pós-pandemia para o universo da pesquisa nas bibliotecas, seja ela online ou na forma presencial. Pudemos observar que o fluxo de pessoas circulando nesses espaços aumentou consideravelmente.

Uma das mais importantes aquisições da biblioteca e de imensurável contribuição para a comunidade acadêmica foram as compras das **plataformas de E-books** “Minha Biblioteca” e “EBSCO” que somados ultrapassam a marca de **10.000 mil** títulos, esta aquisição representa um salto evolutivo tecnológico nas possibilidades de pesquisa da comunidade ufiupiana. A mudança cultural de leitura impressa para digital impulsionou a biblioteca a fazer aquisições de e-books, e o resultado disso foram os excelentes feedbacks de professores e alunos maravilhados com as plataformas digitais. A aquisição dessas plataformas é recente, já no final do ano de 2022. O cadastramento dos usuários nessas plataformas ainda está sendo realizado. A divulgação da EBSCO será neste ano e a perspectiva é sempre de impactos positivos.

No ano de 2022, foram incluídos **571 trabalhos** acadêmicos de todos os cursos de pós-graduação da UFPI no Repositório Institucional, totalizando 2.928 trabalhos publicados. Houve uma reunião entre Biblioteca e Pós-Reitoria de Pós-Graduação com o objetivo de alinhar mudança no fluxo de recebimentos de trabalhos acadêmicos que hoje ainda é no formato de CD; a proposta é que o depósito se dê via SIGAA em arquivo PDF. Com essa mudança, esperamos facilitar a vida dos alunos ao entregarem os seus trabalhos, otimizar os processos internos de emissão de certificados e atualizar normas para adequação das atividades com o acompanhamento das tecnologias, além de diminuir o tempo de atualização do próprio portal de RI.

A atualização constante dessa base de dados é de fundamental importância para a pesquisa corrente na academia, uma vez que os temas em tendência nos estudos da comunidade discente são publicados em tempo breve fomentando assim novas pesquisas. A atualização constante da base de dados do Repositório traz ainda o aumento do valor agregado da UFPI através da sua produção científica e preservação da sua memória.

Conseguimos alcançar o objetivo de continuar ofertando inclusão digital para os nossos alunos. O Espaço Santander visa democratizar a tecnologia e deixá-la mais acessível, principalmente aos alunos de baixa renda, embora também seja utilizado por todos aqueles que precisam, conforme sua conveniência. Esse espaço atua na construção de uma comunidade acadêmica mais justa.

Foram atendidas **2.054 fichas catalográficas** considerando todo o SIBi/UFPI. O setor de restauração, subordinado a DRI (Divisão de Representação da Informação), realizou cerca de **4.180 restaurações** de livros danificados no decorrer do ano.

Foram feitas diversas melhorias no SIGAA módulo Biblioteca em parceria com o STI aumentando as possibilidades de gerenciamento das informações para que os processos sejam mais eficientes e eficazes.

4 GESTÃO ORÇAMENTÁRIA E FINANCEIRA

No decorrer do ano de 2021 e no contexto da pandemia de COVID-19, o Sistema Integrado de Bibliotecas da UFPI (SIBi/UFPI) recebeu alguns investimentos voltados para melhoria da infraestrutura física, para a ampliação e atualização do acervo e para a readequação e modernização do mobiliário de suas bibliotecas. As estimativas financeiras foram realizadas com base em informações repassadas pelos setores responsáveis por cada tipo de demanda. No quadro abaixo, observa-se a distribuição dos recursos:

Tabela 12 - Demonstrativo do orçamento de custeio e de capital no exercício de 2021 para o SIBi/UFPI

Ações do Governo	PTRES - Programa de Trabalho Resumido	Natureza da Despesa	Recursos de Custeio			
			Dotação	Empenhado	Liquidado	Pago
Fundação Universidade Federal do Piauí	Reforma do teto da Biblioteca Central para oferecer ao público, servidores e ao acervo maior segurança. (Reforma do centro de convivência para adequação do sistema de combate a incêndio e pânico – 1ª etapa) (PTRES 176555)	Investimento em infraestrutura (44.90.51)	Recurso Próprio	R\$ 2.094.823,56	R\$ 1.257.244,62	R\$ 1.257.244,62
Total						1.257.244,62
Ações do Governo	PTRES - Programa de Trabalho Resumido	Natureza da Despesa	Recursos de Capital			
			Dotação	Empenhado	Liquidado	Pago

Fundação Universidade Federal do Piauí	Ampliação e atualização do acervo das Bibliotecas do SIBiUFPI para atender as exigências do MEC e as demandas da comunidade acadêmica (PTRES 17.03.05)	Investimento em acervo	Recurso Próprio	500.000,00	R\$ 460.8844,25	R\$ 460.844,25
Fundação Universidade Federal do Piauí	Aquisição de bebedouro, mesa em L e ar condicionados para a Biblioteca Central (PTRES 17.03.05)	Investimento em mobiliário (TR 1233/2021;TR - 1620/2021;TR- 978/2021	Recurso Próprio	-	-	R\$ 8.275,00
Fundação Universidade Federal do Piauí	Aquisição de painel de sinalização, mesa em L, mesa de reunião e expositores para a Biblioteca Setorial do Campus Senador Helvídio Nunes de Barros (PTRES 17.03.05)	Investimento em mobiliário (TR 1028/2021;TR 1051/2021;TR 1028/2021)	Recurso Próprio	-	-	R\$ 33.025,04
Fundação Universidade Federal do Piauí	Aquisição de painel de sinalização para a Biblioteca Setorial do Campus Amilcar Ferreira Sobral – Floriano (PTRES 17.03.05)	Investimento em mobiliário (TR 1225/2021)	Recurso Próprio	-	-	R\$ 1.151,80

Fundação Universidade Federal do Piauí	Aquisição de estantes, painel de sinalização e expositor para a Biblioteca Setorial do Campus Professora Cinobelina Elvas – Bom Jesus (PTRES 17.03.05)	Investimento em mobiliário (TR 1410/2021; TR 1026/2021)	Recurso Próprio	-	-	R\$ 37.702,46
Fundação Universidade Federal do Piauí	Aquisição de carrinho de transporte de livros e armário de aço para a Biblioteca Setorial do Centro de Ciências da Educação (PTRES 17.03.05)	Investimento em mobiliário (TR 550/2021; TR 415/2021)	Recurso Próprio	-	-	R\$ 4.033,91
Fundação Universidade Federal do Piauí	Aquisição de estantes, carrinhos de transporte de livros, painel de sinalização e mesa para a Biblioteca Setorial do Centro de Ciências da Natureza (PTRES 17.03.05)	Investimento em mobiliário (TR - 1031/2021; 1227/2021; TR 547/2021; TR 1053/2021)	Recurso Próprio	-	-	R\$ 74.964,65
Fundação Universidade Federal do Piauí	Aquisição de carrinho de transporte de livros e expositor para a Biblioteca do Centro de Ciências da Saúde (PTRES 17.03.05)	Investimento em mobiliário (TR 549/2021; TR 1027/2021 (801309))	Recurso Próprio	-	-	R\$ 9.375,76

Fundação Universidade Federal do Piauí	Aquisição de carrinho de transporte de livros para a biblioteca Setorial do Centro de Ciências Agrárias (PTRES 17.03.05)	Investimento em mobiliário (TR 1029/2021)	Recurso Próprio	-	-	R\$ 2.611,00
Fundação Universidade Federal do Piauí	Aquisição de carrinho de transporte de livros e armário de aço para a biblioteca do Centro de Ciências Humanas e Letras	Investimento em mobiliário (TR 707/2021)	Recurso Próprio	-	-	R\$ 3.843,88
Total						R\$ 635.827,75

Fonte: BCCB, 2021.

5 INFRAESTRUTURA

O Órgão Suplementar Biblioteca Comunitária administra o Sistema Integrado de Bibliotecas da Universidade Federal do Piauí (SIBi/UFPI), que é formado pela Biblioteca Comunitária Jornalista Carlos Castello Branco (BCCB) e mais 08 (oito) bibliotecas setoriais dos centros acadêmicos e campi desta instituição, a saber: Biblioteca Setorial Prof. Zenon Rocha (BS/CCS/CMPP); Biblioteca Setorial Prof^a. Raimunda Melo (BS/CCE/CMPP); Biblioteca Setorial de Ciências Agrárias (BS/CCA/CMPP); Biblioteca Setorial Prof. Milton Brandão (BS/CCHL/CMPP); Biblioteca Setorial do Centro de Ciências da Natureza (BS/CCN/CMPP); Biblioteca Setorial do Campus Amílcar Ferreira Sobral (BS/CAFS/Floriano); Biblioteca Setorial José Albano de Macedo, do Campus Senador Helvídio Nunes Barros (BS/CSHNB/Picos); Biblioteca Setorial do Campus Prof^a. Cinobelina Elvas (BS/CPCE/Bom Jesus).

A infraestrutura administrativa do SIBi/UFPI subdivide-se em setores, os quais integram os serviços das bibliotecas do Sistema, para um melhor desenvolvimento dos serviços ofertados aos usuários.

Biblioteca Comunitária Jornalista Carlos Castello Branco (BCCB)

A Biblioteca Jornalista Carlos Castello Branco possui uma área total de 4.394.01 m², distribuída entre acervo, espaços de leitura e consulta, serviços ao público, serviços técnicos e outros fins.

Biblioteca Setorial do Centro de Ciências Agrárias (BSCCA)

A Biblioteca Setorial do Centro de Ciências Agrárias – BS/CCA está instalada no Colégio Técnico de Teresina – CTT, mas, pertence à dependência administrativa do Centro de Ciências Agrárias – CCA e, tecnicamente, à Biblioteca Jornalista Carlos Castello Branco. Esta biblioteca disponibiliza um amplo acervo bibliográfico, em vários meios de informação, bem como, espaço de estudo, divididos em uma área total de 253,401m², com a finalidade de servir de suporte à pesquisa, ensino e extensão, conforme indicam as políticas, programas e objetivos do Centro.

Biblioteca Setorial do Centro de Ciências da Educação (BSCCE)

A Biblioteca Setorial do Centro de Ciências da Educação – BS/CCE está instalada no prédio do Programa de Pós-Graduação em Educação – PPGED, mas pertencente à dependência administrativa do Centro de Ciências da Educação – CCE e tecnicamente à Biblioteca Jornalista Carlos Castelo Branco. A biblioteca disponibiliza um acervo nas áreas de educação, educação do campo, música, comunicação e artes visuais servindo de suporte ao ensino, pesquisa e extensão desenvolvido no Centro. Área construída: 190,97 metros quadrados.

Biblioteca Setorial do Centro de Ciências Humanas e Letras (BSCCHL)

A Biblioteca Setorial do Centro de Ciências Humanas e Letras – CCHL disponibiliza em seu espaço acervo, salas de estudos, atendimento/consulta e serviços técnicos à comunidade acadêmica da UFPI, em especial aos usuários de graduação e pós-graduação do Centro. Área construída: 237,27 metros quadrados.

Biblioteca Setorial do Centro de Ciências da Natureza (BSCCN)

A Biblioteca Setorial do CCN disponibiliza seu acervo, salas de estudos, atendimento/consulta e serviços técnicos à comunidade acadêmica da UFPI, em especial aos usuários do Centro de Ciências da Natureza.

Biblioteca Setorial do Centro de Ciências da Saúde (BSCCS)

A Biblioteca Setorial do Centro de Ciências da Saúde, não possui no momento um espaço físico próprio, estamos em busca de um espaço digno e que contemple as necessidades dos usuários. Atualmente, a biblioteca funciona no mesmo prédio da BCCB.

Biblioteca Setorial do Campus Amílcar Ferreira Sobral (Floriano)

A Biblioteca Setorial do Campus Amílcar Ferreira Sobral possui uma área total de 484 metros quadrados, distribuída entre acervo, espaços de leitura e consulta, serviços ao público, serviços técnicos e outros fins.

Biblioteca Setorial do Campus Senador Helvídio Nunes Barros (Picos)

A Biblioteca Setorial José Albano de Macedo possui uma área total de 816,48 metros quadrados, distribuída entre acervo, salão de estudo coletivo, salas de estudo em grupo, cabines de estudo individual, processamento técnico e administrativo.

Biblioteca Setorial do Campus Prof^a. Cinobelina Elvas (Bom Jesus)

A Biblioteca Setorial do Campus Prof^a. Cinobelina Elvas – CPCE, em Bom Jesus, disponibiliza em seu espaço acervo, salas de estudos, atendimento/consulta e serviços técnicos à comunidade acadêmica da UFPI, em especial aos usuários de graduação e pós-graduação do Campus. A Biblioteca Setorial está localizada no bloco 102 do Campus Professora Cinobelina Elvas, sendo tecnicamente subordinada à Biblioteca Jornalista Carlos Castelo Branco. Possui um acervo diversificado, entre livros e DVDs, além de obter dois ambientes de estudos, individual e em grupo. Contribuindo, desta forma, para a pesquisa, ensino e extensão da comunidade acadêmica, como rege as políticas e finalidades da instituição.

Tabela 13 - DEMONSTRATIVO DE OBRA/REFORMA REALIZADA NO ESPAÇO FÍSICO DAS BIBLIOTECAS DO SIBI/UFPI NO ANO DE 2022

Ambientes/Salas	Previsto		Realizado	
	Quantidade	Área (m²)	Quantidade	Área (m²)
Reforma do centro de convivência para adequação do sistema	100%		70%	

de combate a incêndio e pânico (1ª etapa)				
Implantação de arborização e sinalização do estacionamento da BCCB	100%		10% (Projeto)	
Execução do projeto de acessibilidade na BCCB	100%		10% (Projeto)	
Construção de novo espaço para a biblioteca do CCA	100%		10% (Projeto)	
Construção do espaço digital da biblioteca de	100%		50%	

Picos				
Total	500%		150%	

Fonte: PDU 2020-2022

6 CONTEÚDO ESPECÍFICO DA UNIDADE

Tabela 14 - Nº de Bibliotecas UFPI por Unidade e Área de Conhecimento – (2022)

Área de Conhecimento/Unidade	Quantidade
Biblioteca Comunitária Jornalista Carlos <u>Castello Branco</u> (BCCB)	1
Biblioteca Setorial do Centro de Ciências Agrárias (BSCCA)	1
Biblioteca Setorial do Centro de Ciências da Educação (BSCCE)	1
Biblioteca Setorial do Centro de Ciências Humanas e Letras (BSCCHL)	1
Biblioteca Setorial do Centro de Ciências da Natureza (BSCCN)	1
Biblioteca Setorial do Centro de Ciências da Saúde (BSCCS)	1
Biblioteca Setorial do Campus <u>Almícar Ferreira Sobral</u> (Floriano)	1
Biblioteca Setorial do Campus <u>Senador Helyídio Nunes Barros</u> (Picos)	1
Biblioteca Setorial do Campus <u>Profª. Cinobelina Elvas</u> (Bom Jesus)	1
Total Geral	9

Fonte: SIGAA – MÓDULO BIBLIOTECA, 2022.

Tabela 15 - Acervo Geral da Biblioteca Central – (2022)

Tipo de Material/Área de conhecimento	Biblioteca Central	
	Títulos	Exemplares
Livros/Todas	52.504	118.798
Monografias/Todas	2.332	
Dissertações/Todas	2.376	
Teses/Todas	365	
Cds/Todas	1.184	
DVDs/Todas	1.077	
Referência/Todas	43286	
E-Books	102	
Total Geral	58.761	118.798

Fonte: SIGAA – MÓDULO BIBLIOTECA, 2022.

Tabela 16 - Acervo Geral das Bibliotecas Setoriais e dos Campis da UFPI - Títulos - (2022)

Tipo de Material/Área de conhecimento	Títulos								
	CCA	CCHL	CCE	CCN	CCS	CPCE	CSHNB	CAFS	TOTAL
Livros	5.980	3.905	6.182	4.063	3.504	2.712	6235	5.291	
Monografias	615	616	671	469	73	12	257	4	
Dissertações	563	545	1.595	435	496	0	27	2	
DVDs	233	0	64	37	244	0	1	93	
Referencia	7.958	0	0	4	187	26	0	1	
Total Geral	15.349	5.066	8.512	5.008	4.504	2.750	6.520	5.391	5.3100

Fonte: SIGAA - MÓDULO BIBLIOTECA, 2022.

Tabela 17 - Acervo Geral das Bibliotecas Setoriais e dos Campis da UFPI - Exemplares - (2022)

Tipo de Material/Área de conhecimento	Títulos								
	CCA	CCHL	CCE	CCN	CCS	CPCE	CSHNB	CAFS	TOTAL
Livros	10.676	4.129	10.966	9.535	6.209	10736	24426	16.777	
Total Geral	10.676	4.129	10.966	9.535	6.209	10.736	24.426	16.777	93.454

Fonte: SIGAA - MÓDULO BIBLIOTECA, 2022.

Tabela 18 - Capacitação de Usuários do UPI por Tipo de Treinamento e Biblioteca – (2022)

Biblioteca	Tipo de Treinamento	Número de Treinamentos	Número de Usuários
Biblioteca Comunitária	Capacitação	39	5.723
Total	0	39	5.723

Fonte: Divisão de Atendimento ao Usuário

Tabela 19 - Circulação Registrada na Biblioteca Central – (2022)

Itens	Circulação
Devoluções	3.852
Frequência Média Diária	*
Número de empréstimos entre bibliotecas	*
Dias de funcionamento/ano	68
Número de renovações	5.967
Usuários cadastrados	*
Média mensal de usuários na estação de pesquisas acadêmicas (acesso à internet e administração de emails)	*
Fonte: SIGAA	
* Dados não mensuráveis / não aplicáveis	
Observação: Incluir outros Itens que julgar necessários se possível fazer a mesma tabela para as setoriais	

Tabela 20 - Empréstimos por Categoria de Usuários na Biblioteca Central e Setoriais – (2022)

Bibliotecas Campi	Consultas	Empréstimos				
		Discentes		Docentes	Técnico Administrativos	Total
		Graduação	Pós-Graduação			
Biblioteca Comunitária	*	1.805	95	32	35	1.967
Total Geral	0	1.805	95	32	35	1.967
* Dados não mensuráveis / não aplicáveis						
Fonte: SIGAA						

Tabela 21 - Quantidade média de Pessoas atendidas pela Biblioteca Central – (2022)

Público Atendido*	Média Diária	Média Anual
Discentes da UFPI	187	13.651
Docentes da UFPI	2,15	157
Técnicos Administrativos da UFPI	3,06	224
Comunidade	10,13	740
Total Geral		

*Dados contabilizados de 12/09 a 30/12/2022

Fonte: Divisão de Atendimento ao Usuário

Tabela 22 – Quantidade de Fichas catalográficas elaboradas pelo SIBi/UFPI – (2022)

FICHA CATALOGRAFICA	TOTAL
Biblioteca Comunitária Jornalista Carlos <u>Castello Branco</u> (BCCB)	309
Biblioteca Setorial do Centro de Ciências Humanas e Letras (<u>BSCCHL</u>)	416
Biblioteca Setorial do Centro de Ciências da Saúde (<u>BSCCS</u>)	238
Biblioteca Setorial do Centro de Ciências da Natureza (<u>BSCCN</u>)	408
Biblioteca Setorial do Centro de Ciências da Educação (<u>BSCCE</u>)	198
Biblioteca Setorial do Centro de Ciências Agrárias (<u>BSCCA</u>)	56
Biblioteca Setorial Campus Senador <u>Helvídio Nunes de Barros</u>	252
Biblioteca Setorial Campus <u>Amilcar Ferreira Sobral</u>	133
Biblioteca Setorial Campus <u>Cinobelina Elyas</u>	44
Total Geral	2054

Fonte: SIGAA – MÓDULO BIBLIOTECA. 2022.

Tabela 23 - Postagens em redes sociais – (2022)

<u>INSTAGRAM</u>	TOTAL
Postagens no <u>Feed do Instagram</u>	74
Postagens no <u>Stories do Instagram</u>	334
Total	408

Fonte: Divisão de Atendimento ao Usuário

Tabela 24 - Informações Adicionais da Biblioteca Central – (2022)

Informações Adicionais da Biblioteca Central	
É participante do Portal de Periódicos da Capes? ¹	Sim ▼
Assina outras bases de dados ²	Sim ▼
Possui Repositório Institucional ³	Sim ▼
Usa ferramenta de busca integrada? ⁴	Não ▼
Oferece serviços pela internet? ⁵	Sim ▼
Utiliza redes sociais? ⁶	Sim ▼
Possui catálogo online de serviço público? ⁷	Sim ▼
Número de Títulos do Acervo de Periódicos Eletrônicos ⁸	36
Número de Títulos do Acervo de Livros Eletrônicos ⁹	mais de 10000*

Fonte: Divisão de Atendimento ao Usuário

* O acervo de e-books está constantemente em atualização, por isso não há um dado fixo e preciso do seu quantitativo.

¹O portal que oferece acesso aos textos completos de artigos selecionados de revistas internacionais, nacionais e estrangeiras, e bases de dados com resumos de documentos em todas as áreas do conhecimento. Inclui também uma seleção de importantes fontes de informações acadêmicas com acesso gratuito na Internet.

²Grande repositório, regularmente atualizado, de informações digitalizadas em um assunto particular ou em um campo específico, que consiste em registros de formato uniforme, organizados para pesquisa e para busca rápida e fácil. A base de dados caracteriza-se pela forma flexível com que os dados podem ser manejados, de acordo com os objetivos da pessoa que consulta a base. As informações digitalizadas em uma base de dados podem ser citações, resumos, textos variados, imagens e estatísticas.

³Base de dados online que reúne de maneira organizada a produção científica da IES. Incluir neste campo as bibliotecas digitais de teses e dissertações.

⁴Ferramenta eletrônica que possibilita pesquisar simultaneamente diversas fontes de informação e obter resultado em uma única interface.

⁵Serviços realizados pela biblioteca utilizando a internet, como por exemplo: site, blog, e-mail dedicado ao atendimento, tutoriais dentre outros.

⁶Biblioteca que participa de pelo menos uma rede social, podendo ser: canal no Youtube, página no Facebook, Twitter, dentre outros.

⁷Ferramenta de recuperação de informação que permite ao usuário consultar, de forma local ou remota, a existência e disponibilidade de itens do acervo da biblioteca.

⁸Títulos de periódicos eletrônicos adquiridos pelas bibliotecas por meio de compra, doação ou permuta. Não considerar periódicos em acesso aberto, os periódicos do portal CAPES e as bases de dados em texto completo.

⁹Títulos de livros eletrônicos disponibilizados pela biblioteca convertidos para o formato digital, ou originalmente produzido nesse formato, para serem lidos em computador ou outros dispositivos. Considerar e-books, áudio books e livros em outros suportes que não sejam impressos.

7 CONSIDERAÇÕES FINAIS

A apresentação deste relatório visa dar publicidade aos atos praticados por esta gestão, demonstrando detalhadamente como os recursos públicos destinados a esta unidade vem sendo gerenciados e como as atividades vêm sendo realizadas em prol do atendimento à comunidade acadêmica. As atividades pós-pandemia demandaram mudanças nas práticas gerenciais e necessidade de atualização contínua.

Com a reabertura da Biblioteca Comunitária em setembro de 2022, os desafios aumentaram, pois o prédio é antigo e apresenta constantes problemas na parte elétrica, na estrutura física (interna e externa), na parte hidráulica, os aparelhos de refrigeração estão com graves problemas e não há conserto, pois estão obsoletos, não suportando mais reparos e no mercado não existem peças para reposição. Este ano foi marcado por cortes e bloqueios no orçamento da Universidade, fato que dificultou a resolução dos problemas supracitados.

Terminamos esse ciclo avaliativo, motivados a continuar trabalhando para sanar os problemas supracitados, bem como buscar melhorias para nossas bibliotecas, com mobiliário ergonômico, confortável e acessível, com melhores condições de iluminação, acústica, climatização e segurança e acessibilidade, avançando continuamente em tecnologia e modernização dos equipamentos e processos para assim oferecer cada vez mais serviços de qualidade aos nossos usuários.

REFERÊNCIAS

UNIVERSIDADE FEDERAL DO PIAUÍ. Pró-Reitoria de Planejamento e Orçamento. Diretoria de Governança. **Guia para elaboração do PDU**: plano de desenvolvimento da unidade. Teresina, 2020. 58 p.

UNIVERSIDADE FEDERAL DO PIAUÍ. Biblioteca Comunitária Jornalista Carlos Castello Branco. **Plano de Desenvolvimento da Unidade – PDU 2020-2022** : SIBiUFPI. Teresina, 2020. 118 p.

UNIVERSIDADE FEDERAL DO PIAUÍ. Pró-Reitoria de Planejamento e Orçamento. Diretoria de Governança. **Manual de orientações para elaboração do relatório anual de atividades nas unidades da UFPI**. Teresina, 2022. 15 p.