

UNIVERSIDADE  
FEDERAL DO PIAUÍ  
DESDE 1971



# MANUAL DO CALOURO

## 2017.2



## Dados Pessoais

Nome: \_\_\_\_\_

Endereço: \_\_\_\_\_

Telefone: \_\_\_\_\_

E-mail: \_\_\_\_\_

## Dados Institucionais:

Instituição: \_\_\_\_\_

Curso: \_\_\_\_\_

Período: \_\_\_\_\_

## Anotações

---

---





# AGENDA TELEFÔNICA

## Administrativo

Almoarifado - 3323-5169  
 Biblioteca Setorial - 3323-5348  
 Consul. Odontológico - 3323-5274  
 Coord. Adm. Fin. - 3323-5423  
 Coord. Assunt. Comunitários-3323-5270  
 Coord. Especiais - 3323-5379  
 Comitê de Ética - 3323-5251  
 Contabilidade - 3323-5310  
 Divisão Pessoal - 3323-5269

Div. Transporte/Setor Base - 3322-5334  
 NTI - 3323-5202  
 PAFOR - 3323-5444  
 Protocolo - 3323-5248  
 Restaurante Universitário - 3323-7077  
 Secretaria de Curso de Graduação - 3323-5406 (Fax)  
 Chefe de Vigilância - 3323-5398  
 Coord. de BIOTEC/Mestrado 3323-5846

## Diretoria do Campus

Gabinete Diretor-  
 3323-5314  
 Gabinete Vice - Diretora-  
 3323-5276  
 Secretaria do Diretor-  
 3323-5125

## Clínicas e Laboratórios

Clinica de Fisioterapia - 3323-5412  
 Clínica de Psicologia - 3323-5287  
 Coord. de Laboratórios - 3323-5254  
 Coordenações de Curso  
 Administração - 3323-5850  
 Biologia - 3323-5402  
 Biomedicina - 3323-5297

Ciências Contábeis - 3323-5220  
 Ciências Econômicas - 3323-5818  
 Engenharia de Pesca - 3323-5433  
 Fisioterapia - 3323-5209  
 Matemática - 3323-5408  
 Medicina - 3315-9955  
 Pedagogia - 3315-5529  
 Psicologia - 3323-5418  
 Turismo - 3323-5299  
 Departamentos dos Cursos  
 Dep. de Administração - 3323-5216



# CALENDÁRIO 2017

## JULHO

SEG	TER	QUA	QUI	SEX	SÁB	DOM
					01	02
03	04	05	06	07	08	09
10	11	12	13	14	15	16
17	18	19	20	21	22	23
24	25	26	27	28	29	30
31						

09 DOM Revolução Constitucionalista - 9 de Julho

20 QUI Dia do Amigo e Internacional da Amizade

## AGOSTO

SEG	TER	QUA	QUI	SEX	SÁB	DOM
					01	02
03	04	05	06	07	08	09
10	11	12	13	14	15	16
17	18	19	20	21	22	23
24	25	26	27	28	29	30
31						

06 DOM Dia de São Salvador do Mundo

13 DOM Dia dos Pais

15 TER Dia da Assunção de Nossa Senhora

## SETEMBRO

SEG	TER	QUA	QUI	SEX	SÁB	DOM
					01	02
03	04	05	06	07	08	09
10	11	12	13	14	15	16
17	18	19	20	21	22	23
24	25	26	27	28	29	30

07 QUI Independência do Brasil (Sete de Setembro)

## OUTUBRO

SEG	TER	QUA	QUI	SEX	SÁB	DOM
					01	
02	03	04	05	06	07	08
09	10	11	12	13	14	15
16	17	18	19	20	21	22
23	24	25	26	27	28	29
30	31					

12 QUI Nossa Senhora Aparecida Dia das Crianças

15 DOM Dia do Professor Horário de Verão

## NOVEMBRO

SEG	TER	QUA	QUI	SEX	SÁB	DOM
					01	02
03	04	05	06	07	08	09
10	11	12	13	14	15	16
17	18	19	20	21	22	23
24	25	26	27	28	29	30

02 QUI Finados

15 QUA Proclamação da República

20 QUA Dia Nacional da Consciência Negra

## DEZEMBRO

SEG	TER	QUA	QUI	SEX	SÁB	DOM
					01	02
03	04	05	06	07	08	09
10	11	12	13	14	15	16
17	18	19	20	21	22	23
24	25	26	27	28	29	30
31						

24 SEG Natal

  Feriado

  Data comemorativa



# CALENDÁRIO ACADÊMICO



MINISTÉRIO DA EDUCAÇÃO  
UNIVERSIDADE FEDERAL DO PIAUÍ  
PRÓ-REITORIA DE ENSINO DE GRADUAÇÃO



CALENDÁRIO ACADÊMICO REFORMULADO DOS CURSOS DE GRADUAÇÃO  
2017.1 e 2017.2 (COM RETIFICAÇÕES)

Agosto – 2017 – 19 DIAS LETIVOS	
01 e 02	Ajuste das turnas ofertadas – Alterações da Oferta de Disciplinas pelos Departamentos de Ensino / Coordenações de Curso para o período letivo 2017.2
03 e 04	Planejamento do período 2017.2 nos Centros e Coordenações de Curso
7	Divulgação do resultado do processamento de matrícula para o período 2017.2
07 e 08	Ajuste de Matrícula: Cancelamento / Acréscimo de Disciplina / Aproveitamento de vagas disponíveis para o período 2017.2 Seminário de Docência Superior
9	Divulgação do resultado do processamento das solicitações de acréscimo e cancelamento de disciplina para o período 2017.2 Proposta de matrícula para o período letivo 2017.2 por meio de Matrícula Intercampi, para Aluno Especial, Aluno em Trânsito e Aluno do Programa de Mobilidade Estudantil, na <b>INÍCIO DAS AULAS DO PERÍODO LETIVO 2017.2</b>
09 e 10	Solicitação de Disciplina em Caráter Especial – Exclusivamente para os Possíveis Formandos no Período
09 a 15	Inscrição de Candidatos a Monitoria para o período letivo 2017.2, através do SIGAA, via portal do discente Matrícula em caráter extraordinário em vagas remanescentes, período 2017.2
15.08 a 15.09	Encaminhamento de alunos à Coordenadoria de Estágio Obrigatório (PREG / CEO) dos Cursos dos Câmpus de Teresina, Bom Jesus, Floriano, Parnaíba, Picos e EAD
21.08 a 22.09	Solenidades de Colação de Grau dos Concludentes do Período Letivo 2017.1
22	Último dia para envio de solicitação de regularização acadêmica à DAA / PREG
28	Coordenações de Curso enviam à DAA lista de alunos ingressantes do período 2017.2 que não frequentaram os 15 (quinze) primeiros dias de aula
29	Publicação de Edital de Convocação de Candidatos da Lista de Espera SISU 2017.2 para ocupação das vagas de alunos ingressantes que não frequentaram os 15 (quinze) primeiros dias de aula
Setembro – 2017 – 25 DIAS LETIVOS	
01 a 30	Solicitação de Aproveitamento de Estudos (Dispensa de Disciplina)
7	Feriado Nacional – Independência do Brasil
11.09 a 03.11	Digitação das Atividades Científico-Acadêmico-Culturais de Graduação (Atividades Complementares), pelos Alunos
11.09 a 17.11	Análise e Validação das Atividades Científico-Acadêmico-Culturais de Graduação (Atividades)
12	PREG / CEDE disponibiliza para os Coordenadores dados para análise sobre número de Vagas para Transferência Voluntária, Matrícula Intercampi, Portador de Curso Superior, Reingresso e Remoção para o Período Letivo 2018.1
25	Solicitação de Matrícula Curricular para Aluno Especial, Aluno em Trânsito e Aluno de Programa de Mobilidade Estudantil, para o Período Letivo 2018.1
27	Último prazo para as Coordenações de Curso confirmar número de Vagas para Transferência Voluntária, Matrícula Intercampi, Portador de Curso Superior, Reingresso e Remoção para o Período Letivo 2018.1

# RESTAURANTE UNIVERSITÁRIO



O Restaurante Universitário, é uma unidade destinada a oferecer refeições de qualidade a estudantes, docentes e servidores, além de constituir um espaço de convivência e integração da comunidade acadêmica. O atendimento do R.U. abrange uma parcela dos estudantes que buscam economizar tempo e dinheiro em deslocamento. Atualmente, são fornecidas cerca de quase 1.500 refeições por dia, das quais são almoço e jantar. Estas, por meio de preparações à base de vegetais crus ou cozidos, um tipo de carne (bovina, suína, de frango ou de peixe), arroz, feijão, farofa e fruta, podendo esta ser, eventualmente, substituída por doce, ou suco.

Horário de Almoço: De segunda a Sexta, 11h-13h30 - \*Sábado 11h - 13h  
Horário do Jantar: De segunda a Sexta, 17h-19h



## Saiba mais...



Acesse o SIGAA!

Empresas Jr's



Administração Ciências Econômicas



Ciências Contábeis



Turismo

Edição Manual do Calouro Versão 2017.2 - Ana Luíza Moraes - Assessora de Comunicação CMRV  
Maiores Informações: [assessoriacmrv@ufpi.edu.br](mailto:assessoriacmrv@ufpi.edu.br)

# DIRETÓRIO ACADÊMICO

O Diretório Acadêmico (D.A) é a entidade estudantil que representa todos os acadêmicos de um Campus Universitário. A equipe é composta por discentes dos mais variados cursos que lutam por um mesmo propósito independente de seus posicionamentos. Dentre os serviços ofertados pelo Diretório Acadêmico 3 de Março, destaca-se a confecção de carteiras estudantis, a concessão de equipamentos, emissão de certificados, entre outros. A existência ativa de um D.A. faz com que o estudante tenha voz dentro da universidade, pois é a partir das articulações dos membros que a busca por soluções é concebida. E ainda, são desenvolvidas atividades que objetivam oferecer entretenimento à comunidade acadêmica como eventos de cunho científico, culturais e acadêmicos.

E-mail: [diretorio3demarco@gmail.com](mailto:diretorio3demarco@gmail.com)



# NÚCLEO DE ASSISTÊNCIA ESTUDANTIL

O Núcleo de Assistência Estudantil (NAE) está vinculado à Pró-Reitoria de Assuntos Estudantis e Comunitários por meio da Coordenadoria de Assistência Comunitária (CACOM), sendo sua gestão, compartilhada com a Diretoria do Campus Ministro Reis Velloso. Sua estrutura organizacional é composta pelo SEBE (Serviço de Benefício ao Estudante), SEBS (Serviço de Benefício ao Servidor), Serviço Psicossocial e Pedagógico e pelo Serviço de Atendimento Médico e Odontológico. Esta política de benefícios tem a finalidade de proporcionar ao aluno em situação de vulnerabilidade social e econômica as condições de permanência na instituição de ensino, contribuindo para o desenvolvimento do desempenho acadêmico, agindo de forma preventiva nas situações de retenção e abandono de curso.



# CALENDÁRIO ACADÊMICO



Outubro – 2017 – 24 DIAS LETIVO	
02 a 31	Solicitação on line da Oferta de Disciplinas para o Período Letivo 2018.1, pelas Coordenações de Cursos
02 a 06	Solicitação de Estágio Obrigatório para alunos não vinculados à UFPI, para o período 2018.1
6	Publicação de Edital para Solicitação de Transferência Voluntária, Matrícula Intercampi, Portador de Curso Superior, Reingresso e Remoção para o Período Letivo 2018.1
9	Divulgação de Relação dos Prováveis Concluintes no Período Letivo 2017.2
10 a 13	Coordenações de Curso confirmam relações dos Prováveis Concluintes de Período Letivo 2017.2
16 a 18	Solicitação de Mudança / Permuta de Turno para o Período Letivo 2018.1
16 a 20	Trancamento de Matrícula no Curso / Trancamento de Disciplina, período 2017.2
16 a 25	Análise e Validação das solicitações do trancamento de disciplina, pelas Coordenações de Curso, período 2017.2
23.10 a 17.11	Confirmação da Oferta de Disciplina para o período 2018.1 pelos Departamentos de Ensino e Coordenações de Curso
27	Resultados das Solicitações de Trancamento de Disciplina, período 2017.2
30	Publicação da lista de alunos sujeitos ao Cancelamento de Matrícula (casos previstos no Art.91-Regimento Geral da UFPI)
Novembro – 2017 – 24 DIAS LETIVOS	
3	Último dia para Digitação das Atividades Científico-Acadêmico-Culturais de Graduação (Atividade Complementares), pelos Alunos
9	Divulgação do Edital para Seleção de Monitores – Período Letivo 2018.1 pela
17	Último dia para Análise e Validação, das Atividades Científico-Acadêmico-Culturais de Graduação (Atividades Complementares), pelas Coordenações de Curso
20	Publicação da oferta de Disciplinas para o Período Letivo 2018.1 pelos Departamentos e Coordenações de Curso
22 a 30	Período de Cadastro do Edital de Monitoria no SIGAA, pelas Chefias de Departamento / Coordenações de Curso para o período 2018.1 baseado no Edital de Monitoria da PREG
Dezembro – 2017 – 08 DIAS LETIVOS	
9	<b>CONCLUSÃO DAS AULAS DO PERÍODO LETIVO 2017.2</b>
11 a 14	Digitação do Resultado Final do Rendimento Acadêmico dos alunos referente ao Período Letivo 2017.2 pelos Docentes
13	Último dia para Realização de Exame Final do Período Letivo 2017.2
25	Natal
Janeiro – 2018	
1	Confraternização Universal
02 a 31	Período para Férias Docentes (30 dias)

2017.2	
Mês	Dias Letivos
Agosto	19
Setembro	25
Outubro	24
Novembro	24
Dezembro	08
<b>TOTAL</b>	<b>100</b>

#### OBSERVAÇÕES IMPORTANTES:

- Os Recessos Escolares referem-se apenas às Atividades Didático-Pedagógicas, ocorrendo funcionamento administrativo.
- São letivos todos os sábados, exceto se feriado ou quando houver indicação de Recesso Escolar.

Calendário Acadêmico dos Cursos de Graduação, com retificações, aprovado pelo Conselho de Ensino, Pesquisa e Extensão, através da Resolução N.º 022/2017-CEPEX, de 15/02/2017.



# SUMÁRIO

06 - Msg Direção

07- Apresentação

08 - O Campus

09 - Coord. Especiais

10 - Coord´s Planej. e Pesquisa

11 - Coord´s Exten. e Ensino

12 - SEF e SEP

13 - Biblioteca

14 - Ouvidoria

15 - D.A / NAE

16 - R.U / Saiba Mais...

17 - Agenda Telefônica



# OUVIDORIA

A Ouvidoria foi criada com o objetivo de proporcionar uma melhor relação entre os membros da comunidade da UFPI. Este mecanismo nos permite conhecer melhor a realidade e o fluxo de ações e problemas do CMRV.

## *Atribuições*

- Representar o Acadêmico junto à instituição, viabilizando um canal de comunicação;
- Simplificar procedimentos, facilitando o acesso do aluno à Ouvidoria e agilizando as informações;
- Não decidir, mas encaminhar a questão à área competente para solucioná-la;
- Sugerir e recomendar soluções, atuando na prevenção e solução de conflitos;
- Buscar a correção de erros, omissões e abusos;
- Buscar garantir os direitos do discente;
- Solicitar o esclarecimento das questões envolvidas;
- Agir com integridade, transparência, imparcialidade e justiça; Resguardar o sigilo;
- Zelar pelos princípios da legalidade, impessoalidade e moralidade;

## *Objetivos*

- Abrir canais de comunicação;
- Fortalecer vínculos;
- Auxiliar no exercício da autocritica e da reflexão;
- Estimular a participação responsável;
- Estimular a participação cidadã.

## *Metas*

- Estabelecer canais efetivos de comunicação entre a Instituição e o acadêmico;
- Incentivar o respeito entre os envolvidos;
- Dar sustentação ao banco de dados;
- Solucionar/Agradecer a todas as solicitações encaminhadas.



Formulário Online



# BIBLIOTECA

A Biblioteca Setorial é responsável pelo oferecimento, à comunidade universitária, de serviços e produtos de informação necessários ao desenvolvimento das atividades de ensino, pesquisa e extensão na UFPI, bem como de acervos específicos em suas áreas de abrangência. O acesso ao acervo foi uma das reivindicações e mudanças nos últimos meses. “Essa sempre foi uma reivindicação dos estudantes.” (Alex Marinho). Outra mudança importante, foi a aquisição de novos exemplares e o processo de digitalização dos materiais didáticos. Os alunos agora possuem um laboratório de informática equipado com 13 computadores, dentro da biblioteca, para maior comodidade. Os computadores possuem editores básicos de texto e acesso à internet. Além do mais, há de 2 a 4 links de rede WI-FI disponíveis para o acesso coletivo, com 2Mb casa, totalizando 15Mb para biblioteca e arredores.

Telefone: 86 3323-5348 Email: [bibcmrv@ufpi.edu.br](mailto:bibcmrv@ufpi.edu.br)

Horário de Funcionamento: Segunda a Sexta das 8h às 20h

Chefe da Biblioteca Setorial: Cátia Regina Furtado da Costa

Bibliotecárias: Márcia de Arêa Leão Oliveira/Danielle de Lima Silva



# MENSAGEM DA DIREÇÃO

O Campus Ministro Reis Velloso, por meio desta gestão, vem fazendo com que a comunidade tenha participação nas diversas atividades e nos serviços que aqui se encontram instalados, com destaque para o Serviço Escola de Psicologia, o Serviço Escola de Fisioterapia, e o esperado Laboratório de Análises Clínicas, que logo será inaugurado, além de muitas ações que atendem os milhares de cidadãos, nos reafirmando que o Campus tem sua importância sim na comunidade. Existe um sentimento amplo de apoio da classe política às causas desta instituição, uns destinando emendas parlamentares, outros firmando parcerias para a manutenção da estrutura universitária. Destacamos aqui a parceria com a Prefeitura Municipal de Parnaíba, que permitirá a instalação do Laboratório de Análises Clínicas do curso de Biomedicina, possibilitando uma prestação de serviços incalculáveis para a população do Delta do Parnaíba, especialmente para nossa cidade. Este já está concluído, e logo mais, a população parnaibana e cidades vizinhas poderão desfrutar e se beneficiar do serviço que os alunos de Biomedicina oferecerão, podendo os mesmos, ter a oportunidade de aprimorar os conhecimentos absorvidos em sala de aula, obtendo uma prática mais abrangente. Aproveitamos então, para saudar a comunidade acadêmica, principalmente aos novos estudantes que este ano além de fazerem parte da instituição, iniciam conosco mais quatro anos de gestão, não sabedores estes, dos grandes avanços deste campus nos últimos anos e que agora somam a nossa família, para mais um período de lutas e avanços. Queremos desejar a todos os discentes, ingressantes e veteranos, um produtivo semestre acadêmico e que suas escolhas sejam sedimentadas, pelos conhecimentos que serão absorvidos durante esta jornada. Além disso, é de suma importância que vocês aprendam também a ter amor e zelo por nossa Universidade.

Um Grande Abraço da Direção

Saiba mais sobre eles...



Lattes: Alex Marinho



Lattes: Ivanilza Moreira





# APRESENTAÇÃO

Estimado Calouro,

A Universidade Federal do Piauí - Campus Ministro Reis Velloso deseja a você nossas Boas-Vindas!

Nos sentimos prestigiados com sua presença, e nesse ano letivo de 2017, informamos o início de uma nova fase de crescimento e amadurecimento institucional. Estamos consolidando as visões e perspectivas idealizadas pela atual gestão, que vem atuando em plena consonância com a Reitoria desde 2013, e ao longo desta nova jornada, ocorreu diversas ações estratégicas, fundamentais para que este novo ciclo se iniciasse e fosse sustentável. A você, ingressante, juntamente com os veteranos, gostaríamos de afirmar que juntos construiremos esta trajetória de crescimento e constantes melhorias!

Este manual foi elaborado tomando-se como premissa básica a sua facilidade de entendimento como ingressante na UFPI CMRV, sobre os principais programas e serviços disponibilizados pela instituição, os quais você poderá usufruir no decorrer de sua vida acadêmica. Este é um instrumento de grande utilidade de comunicação e informação, pois a finalidade é colaborar com o aumento da eficiência nos trâmites administrativos, além de apresentar as melhorias ocorridas no Campus Parnaíba.

Que a dedicação aos estudos seja rotineira e que os frutos sejam agradáveis, ainda que o caminho pareça árduo.

SIGA-NOS NAS REDES SOCIAIS:



<http://ufpi.br/parnaiba>



@ufpicmr



UFPI - Campus Ministro Reis Velloso



Código QR  
Site UFPI Parnaíba



# SERVIÇO ESCOLA DE FISIOTERAPIA

O serviço Escola de Fisioterapia (SEF) da UFPI, Campus Ministro Reis Velloso, é um setor vinculado ao curso de Fisioterapia, com a finalidade de proporcionar infraestrutura, materiais e equipamento necessários para o desenvolvimento de atividades de ensino, pesquisa e extensão e atendimentos de Fisioterapia nas diversas áreas. Inaugurado em 3 de agosto de 2010, desde então, oferece tratamento, fisioterapêutico gratuito aos discentes e docentes da UFPI, bem como a comunidade parnaibana. Por ser um serviço escola, o SEF tem como foco principal o desenvolvimento dos estágios curriculares, os quais proporcionarão ao aluno o exercício profissional e práticas de intervenção fisioterapêutica nas diversas modalidades.

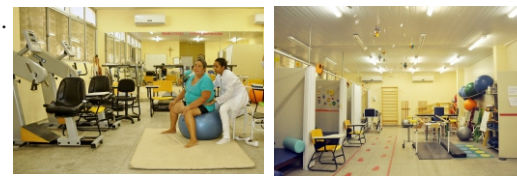

# SERVIÇO ESCOLA DE PSICOLOGIA

O Serviço Escola de Psicologia oferece à comunidade os serviços de avaliação psicológica, atendimento, atendimento individual para crianças, adolescentes e adultos, além de atendimento grupal e terapia de casal. O serviço também oferece um plantão psicológico dentro de seu horário de funcionamento para demandas extra e consideradas urgentes. Para esses atendimentos, conta com dois psicólogos efetivos, além dos estagiários do curso de psicologia. Contabilizou-se, ao longo do ano de 2014, um total de 2500 atendimentos, o que enfatiza o alto grau de comprometimento desta instituição frente as necessidades da comunidade.

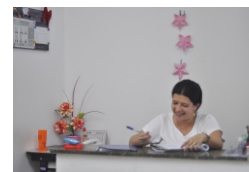





## COORDENAÇÃO DE EXTENSÃO

A Coordenação Especial de Extensão do CMRV é o órgão responsável por articular e acompanhar as atividades de extensão através de programas, projetos, prestação de serviços, atividades culturais, cursos, eventos, etc., em todas as suas áreas de atuação. Além disso, abre espaço para o diálogo entre a Universidade e sociedade, trazendo questões a serem pensadas, conhecendo e acompanhando de forma interativa as produções da comunidade, portanto, reduzindo distâncias através da ação extensionista. A proposta é estender a universidade para além dos seus muros, interagindo com a comunidade, visando a troca de saberes, colaborando na construção de uma nova universidade pública de qualidade. A Extensão Universitária é o processo educativo, cultural e científico que articula o Ensino e a Pesquisa de forma indissociável e viabiliza a relação transformadora entre a Universidade e a sociedade.

## COORDENAÇÃO DE ENSINO



A Coordenação de Ensino, articulada com diferentes setores do Campus, desenvolve atividades relacionadas ao desenvolvimento do ensino, relacionadas as questões pedagógicas, curriculares e de gestão acadêmico-administrativa e assessoria as Coordenações/Chefias de Curso no desenvolvimento dos aspectos pedagógicos e curriculares inerentes a proposta descrita no Plano de Desenvolvimento Institucional, Resoluções e Regimentos da UFPI. A universidade enquanto espaço e produção de conhecimento, deve promover a prática reflexiva, mesma que se nega a refletir sobre seu papel e a construir esta habilidade em seus alunos, contrapõe a essência de sua missão na sociedade. Nesta proposta busca-se, priorizar a dimensão humana dos novos profissionais, para que, num processo auto reflexivo, se consolide uma nova forma de ver e fazer ciência. A ciência que se move pelas pessoas, para as pessoas, fortalecida por objetivos humanitários e democráticos. Mas esta é uma tarefa árdua e complexa, pois se identifica, no mundo do trabalho, a exigência de um profissional especialista em atender e sobreviver as exigências de uma produtividade sem limites.



## O CAMPUS

GESTÃO TRANSPARÊNCIA E INOVAÇÃO 2017/2020

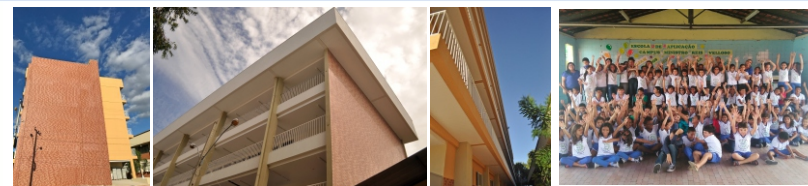

Novos Prédios

Escola de Aplicação



Espaços CMRV



Laboratórios



Hebário e Coleção Zoológica do Delta do Parnaíba

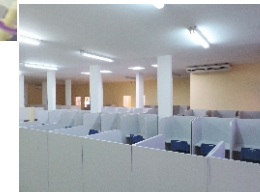

Biblioteca Setorial



## COORDENAÇÕES ESPECIAIS

As atividades das Coordenações Especiais de Ensino, Pesquisa, Planejamento e Extensões, são de extrema importância para a gestão institucional do Campus e as mesmas são uma das partes principais dentro de cada cadeia de gestão, responsabilizando-se pela fluidez das ações administrativas. Um dos propósitos da gestão é regimentar, valorizando, assim, os desempenhos destas coordenações. Esta organização desempenha papel determinante para que as problemáticas do Campus possam ser divididas e resolvidas de acordo com as competências coerentes. A coordenação de Ensino é intermediadora para os assuntos relacionados ao ensino, buscando melhorias e soluções que viabilizem a otimização da transferência e qualificação do conhecimento, garantindo assim, interações que permeiam as atividades docentes e dando apoio às coordenações de cursos. A Coordenação de Pesquisa vem, de forma incessante, incentivar toda a comunidade às atividades de pesquisa, organizando índices e, através dos mesmos, busca a cada dia mais espaço e benefícios para nossos pesquisadores. Um resultado direto é a abertura de novos programas de mestrado no Campus e a participação dos pesquisadores UFPI/CMRV em atividades pioneiras na indústria de Parnaíba-PI. A coordenação de Planejamento apresenta soluções no que diz respeito à infraestrutura do Campus, ao tempo que planeja de maneira organizada a expansão do mesmo, permitindo que o Campus, desfrute de uma estrutura mínima para funcionamento, seja na infraestrutura ou na fluidez dos procedimentos administrativos. A Coordenação de Extensão contribui para a realização de muitos eventos, e permite, assim, uma socialização da comunidade ao apresentar ao público resultados de manifestações culturais, valorizando desta forma, a cultura local.

### Coordenações Especiais

Planejamento - Alvaro Caldas  
 Pesquisa - Anderson Guzzi  
 Ensino - Gilvana Pessoa  
 Extensão - Severino Cavalcante  
 Estágio - Rossália Silva

### Direção

### Vice Direção

### Coordenações de Curso

Administração  
 Biomedicina  
 Ciências Contábeis  
 Ciências Biológicas  
 Ciências Econômicas  
 Engenharia de Pesca  
 Fisioterapia  
 Matemática  
 Medicina  
 Pedagogia  
 Psicologia  
 Turismo



## COORDENAÇÃO DE PLANEJAMENTO

A Coordenação de Planejamento está trabalhando para a organização dos espaços atuais de atividades da comunidade acadêmica, bem como na projeção de construção de novos espaços, de maneira a tender as necessidades de infraestrutura do Campus. Outro foco se trata dos mecanismos de organização, mediante a implantação de novas técnicas e ferramentas de trabalho, tais como a informatização do Campus e melhorias na comunicação por meio da criação de vários canais de comunicação, também vale destacar que, preocupados com a melhoria de ensino, a Coordenação de Planejamento tem buscado parcerias externas com o setor público, dividindo assim, responsabilidades e adequações para o atendimento da comunidade estudantil, bem como o beneficiamento da população, através da expansão e acessibilidade das mesmas, por meio de parcerias, como por exemplo o Laboratório de Análises Clínicas, que funcionará dentro da comunidade, e, futuramente, expansão das atividades dos SEF e SEP.



## COORDENAÇÃO DE PESQUISA

Buscando uma gestão compartilhada, transparente e participativa, a Coordenada Especial de Pesquisa criou uma comissão de Pesquisa do Campus, formada por docentes de todos os cursos, responsável pelo compartilhamento de responsabilidades acerca do desenvolvimento e planejamento da pesquisa no CMRV. Considerando o novo modelo de gestão participativa do Campus Ministro Reis Veloso, o objetivo é identificar as potencialidades e buscar auxiliar no desenvolvimento da pesquisa científica. A principal finalidade é concentrar os projetos de pesquisa e incentivar os professores e alunos a publicarem seus trabalhos. Essa coordenadoria está subordinada a Direção do CMRV e é através dela que seus esforços são concentrados. Alunos, aproveitem os próximos anos se envolvendo com a Universidade, vivenciando o cotidiano de aprendizado de socialização e de compartilhamento do conhecimento. Toda aprendizagem precisa circular, todo trabalho científico tem que ser divulgado, publicado, lido, criticado e se, sobreviver a todos estes procedimentos, consolidado.