



UNIVERSIDADE
FEDERAL DO PIAUÍ
DESDE 1971

GUIA DO calouro

Manual básico

Seja bem-vinda e bem-vindo à UFPI.

Este guia vai ajudar você a percorrer os caminhos da graduação.

Ano 2018 | Edição 01

PRÓ-REITORIAS · CENTROS DE ENSINO · COORDENADORIAS · DIRETORIAS



BENEFÍCIO DO
ESTUDANTE



HORÁRIOS
DE ÔNIBUS



BOLSAS
ACADÊMICAS



MOBILIDADE
ACADÊMICA



Guia do Calouro



Foto: Prédio do curso de Moda e Estilismo da Universidade Federal do Piauí em Teresina

Calendário

JANEIRO

Seg	Ter	Qua	Qui	Sex	Sáb	Dom
1	2	3	4	5	6	7
8	9	10	11	12	13	14
15	16	17	18	19	20	21
22	23	24	25	26	27	28
29	30	31				

FEVEREIRO

Seg	Ter	Qua	Qui	Sex	Sáb	Dom	
				1	2	3	4
5	6	7	8	9	10	11	
12	13	14	15	16	17	18	
19	20	21	22	23	24	25	
26	27	28					

MARÇO

Seg	Ter	Qua	Qui	Sex	Sáb	Dom	
				1	2	3	4
5	6	7	8	9	10	11	
12	13	14	15	16	17	18	
19	20	21	22	23	24	25	
26	27	28	29	30	31		

ABRIL

Seg	Ter	Qua	Qui	Sex	Sáb	Dom
					1	
2	3	4	5	6	7	8
9	10	11	12	13	14	15
16	17	18	19	20	21	22
23	24	25	26	27	28	29
30						

MAIO

Seg	Ter	Qua	Qui	Sex	Sáb	Dom
	1	2	3	4	5	6
7	8	9	10	11	12	13
14	15	16	17	18	19	20
21	22	23	24	25	26	27
28	29	30	31			

JUNHO

Seg	Ter	Qua	Qui	Sex	Sáb	Dom
				1	2	3
4	5	6	7	8	9	10
11	12	13	14	15	16	17
18	19	20	21	22	23	24
25	26	27	28	29	30	

FERIADOS - Nacionais e Estaduais

01.01	Confraternização Universal	07.09	Independência do Brasil
13.02	Carnaval (facultativo)	12.10	Padroeira do Brasil
13.03	Dia da Batalha do Jenipapo (est.)	19.10	Dia do Piauí (est.)
30.03	Sexta-feira Santa	02.11	Finados
21.04	Tiradentes	15.11	Proclamação da República
01.05	Dia do Trabalhador	08.12	Imaculada Conceição
31.05	Corpus Christi	25.12	Natal
16.08	Aniversário de Teresina		

DATAS COMEMORATIVAS

06.01	Dia de Reis	12.06	Dia dos Namorados
08.03	Dia da Mulher	24.06	Dia de São João
01.04	Páscoa	29.06	Dia de São Pedro
19.04	Dia do Índio	20.07	Dia do Amigo e Internacional da Amizade
21.04	Aniversário de Brasília	12.08	Dia dos Pais
22.04	Descobrimento do Brasil	12.10	Dia das Crianças
13.05	Dia da Abolição da Escravatura	15.10	Dia do Professor
05.06	Dia Mundial do Meio Ambiente	20.11	Dia Nacional da Consciência Negra

Foto: Prédio do curso de Moda e Estilismo da Universidade Federal do Piauí em Teresina

JULHO

Seg	Ter	Qua	Qui	Sex	Sáb	Dom
					1	
2	3	4	5	6	7	8
9	10	11	12	13	14	15
16	17	18	19	20	21	22
23	24	25	26	27	28	29
30	31					

AGOSTO

Seg	Ter	Qua	Qui	Sex	Sáb	Dom
	1	2	3	4	5	
6	7	8	9	10	11	12
13	14	15	16	17	18	19
20	21	22	23	24	25	26
27	28	29	30	31		

SETEMBRO

Seg	Ter	Qua	Qui	Sex	Sáb	Dom
					1	2
3	4	5	6	7	8	9
10	11	12	13	14	15	16
17	18	19	20	21	22	23
24	25	26	27	28	29	30

OUTUBRO

Seg	Ter	Qua	Qui	Sex	Sáb	Dom
1	2	3	4	5	6	7
8	9	10	11	12	13	14
15	16	17	18	19	20	21
22	23	24	25	26	27	28
29	30	31				

NOVEMBRO

Seg	Ter	Qua	Qui	Sex	Sáb	Dom
			1	2	3	4
5	6	7	8	9	10	11
12	13	14	15	16	17	18
19	20	21	22	23	24	25
26	27	28	29	30		

DEZEMBRO

Seg	Ter	Qua	Qui	Sex	Sáb	Dom
					1	2
3	4	5	6	7	8	9
10	11	12	13	14	15	16
17	18	19	20	21	22	23
24	25	26	27	28	29	30
31						



REITOR

Prof. Dr. José Arimatéia Dantas Lopes

VICE-REITORA

Profa. Dra. Nadir do Nascimento Nogueira

PRÓ-REITOR DE ENSINO DE GRADUAÇÃO

Prof. Dr. Nelson Juliano Cardoso Matos

PRÓ-REITOR DE PESQUISA E INOVAÇÃO

Prof. Dr. João Xavier da Cruz Neto

PRÓ-REITORA DE ENSINO DE PÓS-GRADUAÇÃO

Profa. Dra. Regina Lúcia Ferreira Gomes

PRÓ-REITORA DE EXTENSÃO E CULTURA

Profa. Dra. Cleania de Sales Silva

**PRÓ-REITORA PARA ASSUNTOS ESTUDANTIS E
COMUNITÁRIOS**

Profa. Dra. Adriana de Azevedo Paiva

PRÓ-REITOR DE ADMINISTRAÇÃO

Contabilista Lucas Lopes de Araújo

PRÓ-REITOR DE PLANEJAMENTO E ORÇAMENTO

Prof. Dr. André Macêdo Santana

**SUPERINTENDENTE DE COMUNICAÇÃO
SOCIAL**

Profa. Dra. Jacqueline Lima Dourado

**SUPERINTENDENTE DE ENSINO BÁSICO,
TÉCNICO E TECNOLÓGICO**

Prof. Dr. Francisco de Assis Sinimbú Neto

SUPERINTENDENTE DE RECURSOS HUMANOS

Prof. Me. Lauro Oliveira Viana

**SUPERINTENDENTE DE TECNOLOGIA DA
INFORMAÇÃO**

Prof. Dr. Ricardo Andrade Lira Rabêlo

ASSESSORA INTERNACIONAL

Profa. Dra. Beatriz Gama Rodrigues

Sejam bem-vindas e bem-vindos à Universidade Federal do Piauí

Você acaba de ingressar em uma das **melhores Instituições de Ensino Superior do Piauí!**

Para ajudar você a aproveitar todas as experiências que a UFPI proporciona, reunimos aqui todas as informações que as calouras e os calouros devem saber sobre as oportunidades, serviços e atividades da sua Universidade.



Superintendente de Comunicação Social

Profª Dra. Jacqueline de Lima Dourado

Projeto Gráfico e Diagramação

(Gil Camelo @CameloMKT)

Arte Final e Capa

(Gil Camelo @CameloMKT)

Foto de Capa

(Manoel Eduardo)

Produção

Profº Me. Ascanio Wanderley Abrantes de Carvalho

Ana Leozina

Modelo da Capa

Laís Korina Rodrigues da Silva

(Aluna do 2º período de Pedagogia

Campus Ministro Petrônio Portella)

Texto e Revisão

PREG

Jesica Carvalho Sales - Curso de Jornalismo

Campus Ministro Petrônio Portella

Airton Jr. Vieira Santos - PREG Estatístico

Campus Ministro Petrônio Portella

Sumário

Administração Superior	10
Apresentação	13
História	15
Missão	16
Estrutura da PREG	17
Diretorias	18
Coordenadorias	23
Centros de Ensino	31
Sistema de Matrícula Institucional	41
Sistema de Matrícula Curricular	41
SIGAA	42
Calendário Acadêmico	43
Cancelamento de Componente Curricular	44
Trancamento de Componente Curricular	44
Trancamento de Curso	45
Trancamento Especial de Curso	45
Aprovação	46
Reprovação	47
Prova de Segunda Chamada	47
Estágio Obrigatório	48
Atividades Complementares	48
Trabalho de Conclusão de Curso	49
Desvinculação	49
Pró-Reitoria de Pesquisa e Inovação	51
Pró-Reitoria de Extensão e Cultura	55
Pró-Reitoria de Assuntos Estudantil e Comunitários	57
Benefícios para o Estudante	59
Restaurante Universitário (RU)	76
Assessoria Internacional	78
Biblioteca Comunitária	79
Normas de Empréstimo	80
Comut	82
Linhas de Ônibus	84
Roteiros e Horários do Ônibus da UFPI	85
Ouvidoria	87

Reitor

Prof. Dr. José Arimatéia Dantas Lopes

É natural de Pindoretama - CE, casado desde dezembro de 1980. Possui graduação em Farmácia e Bioquímica pela Universidade Federal do Ceará (UFC) e Mestrado e Doutorado em Química pela Universidade Estadual de Campinas (UNICAMP). Professor Titular, é docente do Departamento de Química da UFPI, desde março de 1978.

Pertence ao quadro de professores dos Programas de Mestrado em Química, Mestrado em Ciências Farmacêuticas e Doutorado da Rede Nordeste de Biotecnologia (RENORBIO), nos quais ministra disciplinas e orienta dissertações de mestrado e teses de doutorado.

Publicou 31 artigos em Periódicos Nacionais e Internacionais e 148 Trabalhos em anais de Congressos Nacionais e Internacionais. Exerceu na UFPI os cargos de Chefe de Departamento de Química, Coordenador dos Cursos de Graduação em Química, Coordenador do Programa de Pós-Graduação em Química, Diretor de Centro de Ciências da Natureza, Presidente da Comissão Central de Concursos e o cargo de Pró-Reitor de Planejamento e Orçamento. É Vice-Coordenador Nacional do Programa Olimpíada Brasileira de Química e integrante dos Júris da Olimpíada Iberoamericana de Química e da International Chemistry Olympiad, que são constituídos por dois docentes de cada país-membro.

Como membro desses júris, representou o Brasil em olimpíadas de química realizadas em 19 países: Argentina, Alemanha, Coreia do Sul, Cuba, Dinamarca, Espanha, Estados Unidos, Grécia, Holanda, Hungria, Inglaterra, Japão, México, Peru, Portugal, Rússia, Taiwan, Turquia e Venezuela.

Nomeado em 14 de novembro de 2012 pela Presidenta da República Dilma Rousseff. Nomeação publicada no Diário Oficial da União em 16 de novembro de 2012.

Reconduzido ao cargo em 09 de novembro de 2016 pelo Presidente da República Michel Temer com mandato de mais quatro anos.

Vice-Reitora

Profa. Dra. Nadir do Nascimento Nogueira

É natural de Teresina - PI, casada com o jornalista Francisco Magalhães com quem tem um filho, Arthur Nogueira Magalhães.

Possui graduação em Nutrição pela Universidade Federal do Piauí (UFPI), mestrado e doutorado em Ciências dos Alimentos pela Universidade de São Paulo (USP). Atualmente é Professora Titular do Departamento de Nutrição da UFPI. É docente e orientadora, em nível de mestrado e doutorado, nos Programas de Pós-Graduação em Ciências e Saúde; Alimentos e Nutrição; e Rede Nordeste de Biotecnologia (RENORBIO). Tem experiência na área de Nutrição, com ênfase em Bioquímica da Nutrição e Intervenções nutricionais com micronutrientes, tendo 26 orientações/co-orientações de mestrado concluídas.

Publicou 27 artigos em periódicos nacionais e internacionais, um livro, dez capítulos de livros e mais de uma centena de trabalhos completos e resumos em congressos nacionais e internacionais. Na administração da UFPI, exerceu os cargos de Sub-Chefe do Departamento de Nutrição; Vice-Diretora do Centro de Ciências da Saúde (CCS); Coordenadora de Informação em Ciência e Tecnologia, vinculada à Pró-Reitoria de Pesquisa e Pós-Graduação; Coordenadora do Programa de Pós-Graduação em Ciências e Saúde; Pró-Reitora de Assuntos Estudantis e Comunitários; e Vice-Reitora da UFPI.

Telefone Reitoria: (86) 3215-5510/ 5511

Telefone Vice-Reitoria: (86) 3215-5527/ 5528



Pró-Reitoria de Ensino de Graduação (PREG)

Responsável por toda a vida acadêmica do aluno de graduação, a PREG realiza ações de planejamento, coordenação, acompanhamento e avaliação das atividades pertencentes ao ensino de graduação.

Endereço: Campus Ministro Petrônio Portella, Bloco 06

Bairro: Ininga – Teresina/PI

CEP: 64049-550

Telefone: (86) 3215-5540

E-mail: pregsec@ufpi.edu.br

Olá, calouros!

É com satisfação que recebemos todos vocês em nossa UFPI. E para ajudar nessa nova experiência, reunimos neste guia informações úteis para a vida acadêmica.

Ao folhear as próximas páginas, será possível encontrar uma breve apresentação da UFPI, informações sobre as Unidades de Ensino e sobre a Pró-Reitoria de Ensino de Graduação (PREG).

Há também as orientações sobre o sistema de matrículas, os processos e prazos das atividades acadêmicas previstas no Calendário Acadêmico, as formas de assistências estudantis disponibilizadas pela Pró-Reitoria de Assuntos Estudantis e Comunitários (PRAEC).

É possível saber ainda informações sobre os programas de pesquisas oferecidos pela Pró-Reitoria de Pesquisa e Inovação (PROPESQI) e os projetos de extensão desenvolvidos pela Pró-Reitoria de Extensão e Cultura (PREXC).

Queremos que vocês possam, durante o período de formação, usufruir de todos os benefícios que a universidade proporciona. Participem das atividades, opinem e ajudem-nos a fazer uma UFPI melhor para todos.

A PREG deseja a vocês boas aulas e um ótimo aprendizado.

Profº Dr. Nelson Juliano Cardoso Matos
Pró-Reitor de Ensino de Graduação



Foto: Universidade Federal do Piauí em Novembro de 1980. Muller.

Olá, eu sou a Vic! Hoje te contarei um pouco sobre nossa história



A UFPI foi instalada, no dia **1º de março de 1971, em Teresina**, a partir da união de faculdades isoladas que existiam no Piauí.

A instituição é mantida pela Fundação Universidade Federal do Piauí (FUFPI), criada pela Lei nº 5.528, de 12 de novembro de 1968, sendo financiada com recursos do Governo Federal.

A UFPI está espalhada por todo Piauí, com Cursos Presenciais e a Distância, com Campi nas cidades de **Teresina, Bom Jesus, Floriano, Parnaíba e Picos**.

A UFPI recebe por semestre mais de **3.500 novos alunos, que ingressam nos cursos presenciais**.



Nossa Missão

A Universidade Federal do Piauí tem como missão “propiciar a elaboração, sistematização e socialização do conhecimento filosófico, científico, artístico e tecnológico adequado ao saber contemporâneo e à realidade social, formando recursos que contribuam para o desenvolvimento econômico, político, social e cultural local, regional e nacional” (PDI – 2015/2019).

Daqui para frente teremos várias siglas, por isso, não vá se perder!



(PREG)

PRÓ-REITORIA DE ENSINO DE GRADUAÇÃO

A PREG está dividida em setores que auxiliam as várias etapas da vida acadêmica do aluno de graduação, são eles:

- **DIRETORIA**
- **COORDENADORIAS**

Nas próximas páginas, conheceremos um pouco sobre a diretoria, seus setores, divisões e responsabilidades diante da administração acadêmica.



(DAA)

Diretoria de Administração Acadêmica

Responsável pelo planejamento, coordenação, supervisão, controle e execução das atividades relacionadas com os processos de **admissão, matrícula e registro da vida acadêmica do aluno de graduação**. A DAA também é responsável pela expedição de diplomas e certificados relativos ao ensino de graduação.

Telefone: (86) 3215-5543 / 3215-5544

E-mail: daa@ufpi.edu.br



(DAA) Setores da Diretoria de Administração Acadêmica

A DAA está dividida em setores responsáveis pela vida acadêmica dos estudantes da UFPI **desde a matrícula até a formatura e recebimento do diploma de nível superior.**

Setores:

- **Divisão de Programação e Matrícula**
- **Divisão de Controle Acadêmico**
- **Serviço de Diploma e Certificação**

Veja um pouco mais sobre como essas divisões podem te ajudar aqui dentro da Universidade.



Divisão de Programação e Matrícula

Responsável pelos serviços de programação, matrícula e atendimento estudantil, através dos:

Divisão de Controle Acadêmico

Responsável pelo serviço acadêmico.

Serviço de Diploma e Certificação

Responsável pela expedição de diplomas de graduação, histórico escolar e certificados de conclusão de curso.



Serviço de Atendimento Estudantil (SAE)

Responsável por receber todas as solicitações de serviços do público discente.

O SAE funciona no horário de 7h30 às 18h.

* SAE: Serviço de Atendimento Estudantil



Foto aérea: Caixa d'água da UFPI

Muitas siglas, né?
Senta aí que tem mais,rs!



(CAC)
COORDENADORIA DE ADMINISTRAÇÃO
ACADÊMICA COMPLEMENTAR (CAC)

Responsável por coordenar, desenvolver, acompanhar e avaliar atividades voltadas para a melhoria da qualidade do ensino de graduação da Universidade.

Telefone: (86) 3215-5555

E-mail: caap@ufpi.edu.br



(CAC)

A **CAC** é encarregada de programas que objetivam desenvolver ações pedagógicas nos diferentes campi e unidades de ensino da UFPI.

PROGRAMAS DO CAAP

Programa de Monitoria

O Programa de Monitoria da Universidade Federal do Piauí (UFPI) tem por finalidade despertar nos alunos o interesse pela carreira docente superior e contribuir para a melhoria da qualidade do ensino de graduação desta Instituição Federal de Educação Superior e, se constitui de duas modalidades, quais sejam: Monitoria Remunerada e Monitoria Não Remunerada.



Programa de Estudantes-Convênio de Graduação (PEC-G)

O Programa de Estudantes-Convênio de Graduação (PEC-G) oferece oportunidades de formação superior a cidadãos de países em desenvolvimento com os quais o Brasil mantém acordos educacionais e culturais.

Projeto Milton Santos de Acesso ao Ensino Superior (PROMISAES)

O Projeto Milton Santos de Acesso ao Ensino Superior oferece apoio financeiro no valor de R\$ 622,00 (seiscentos e vinte e dois reais) para alunos estrangeiros participantes do Programa de Estudantes-Convênio de Graduação (PEC-G), regularmente matriculados em cursos de graduação em instituições federais de educação superior e que atentam às exigências do edital.



Programa de Bolsa Mérito

A Bolsa Mérito tem a finalidade conceder auxílio financeiro a alunos vinculados ao Programa de Estudantes-Convênio de Graduação (PEC-G), que apresentem desempenho acadêmico considerado excepcional.

Programa de Mobilidade Acadêmica Santander/Andifes

O Programa de Mobilidade Acadêmica Santander/Andifes tem como objetivo favorecer intercâmbio entre alunos de Universidades Federais brasileiras. O intercâmbio deverá ocorrer entre universidades de estados diferentes e terá a duração de 6 (seis) meses.

Conheça as outras coordenadorias.
Se precisar é só ligar!

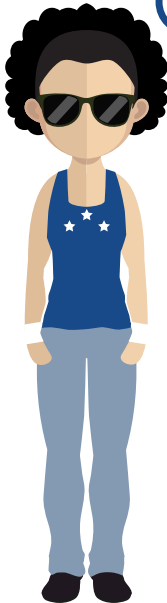

(CDAC)
COORDENADORIA DE DESENVOLVIMENTO E
ACOMPANHAMENTO CURRICULAR

Responsável por assessorar diretamente as Coordenações de Curso de graduação no que tange a criação e adequação do projeto pedagógico do curso.

Telefone: (86) 3237-1363
E-mail: curriculo@ufpi.edu.br



(CPE)

COORDENADORIA DE SELEÇÃO E PROGRAMAS ESPECIAIS

Responsável por desenvolver e assessorar ações voltadas ao desenvolvimento do ensino de graduação no âmbito da Universidade Federal do Piauí. A CPE é responsável pelos processos seletivos de Transferência Voluntária (TRV), Portador de Curso Superior (PCS), Matrícula Intercampi (MI) e Reingresso (REI).

Telefone: (86) 3237-2209

E-mail: cde.preg@ufpi.edu.br



(CGRAD)
COORDENADORIA GERAL DE GRADUAÇÃO

Responsável pelo planejamento e pela coordenação geral dos assuntos acadêmicos da PREG.

Telefone: (86) 3215-5552
E-mail: cgradpreg@ufpi.edu.br



(CGE)

COORDENADORIA GERAL DE ESTÁGIOS

Órgão que viabiliza as condições necessárias ao desenvolvimento dos Estágios Obrigatórios e Não-Obrigatórios do ensino de graduação na Universidade. Responsável pela institucionalização dos convênios entre a Universidade e o concedente de estágio e assessorar as Coordenações de estágio dos Cursos.

Telefone: (86) 3215-5553

E-mail: ceo-dados@ufpi.br

Site: www.ufpi.br/ceo

Conheça agora as Unidades de Ensino da Universidade Federal do Piauí (UFPI)



**(CMPP)
CAMPUS MINISTRO PETRÔNIO PORTELA
(TERESINA)**

CCA – Centro de Ciências Agrárias

Diretor: Prof. Dr. Paulo Roberto Ramalho

Cursos:

Bacharelado em Engenharia Agrônômica e
Bacharelado em Medicina Veterinária.

Telefone: (86) 3215-5743 / 3215-5740 / 3215-5764



CCE - Centro de Ciências da Educação

Diretor: Prof. Dr. Luís Carlos Sales

Cursos:

Bacharelado em Comunicação Social, Bacharelado em Moda e Estilismo, Licenciatura em Artes Visuais, Licenciatura em Educação no Campo/Ciências da Natureza, Licenciatura em Música e Licenciatura em Pedagogia.

Telefone: (86) 3215-5810 / 3215-5811

Site: www.ufpi.br/cce

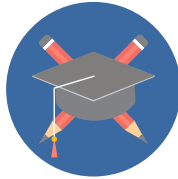

CCHL - Centro de Ciências Humanas e Letras

Diretor: Prof. Dr. Carlos Sait Pereira de Andrade

Cursos:

Bacharelado em Administração, Bacharelado em Ciência Política, Bacharelado em Ciências Contábeis, Bacharelado em Ciências Econômicas, Bacharelado em Ciências Sociais, Bacharelado em Direito, Bacharelado em Serviço Social, Licenciatura em Ciências Sociais, Licenciatura em Filosofia, Licenciatura em Geografia, Licenciatura em História, Licenciatura em Letras – Libras, Licenciatura em Letras – Português e Francês, Licenciatura em Letras – Inglês e Licenciatura em Letras – Língua Portuguesa.

Telefone: (86) 3215-5771 / 3215-5772

Site: www.ufpi.br/cchl



CCN - Centro de Ciências da Natureza

Diretor: Prof. Dr. Edmilson Miranda de Moura

Cursos:

Bacharelado em Arqueologia e Conservação de Arte Rupestre, Bacharelado em Ciências Biológicas, Bacharelado em Ciências da Computação, Bacharelado em Estatística, Bacharelado em Física, Bacharelado em Matemática, Bacharelado em Química, Licenciatura em Ciências Biológicas, Licenciatura em Ciências da Natureza, Licenciatura em Física, Licenciatura em Matemática e Licenciatura em Química.

Telefone: (86) 3215-5843

Site: www.ufpi.br/ccn



CCS - Centro de Ciências da Saúde

Diretor: Prof. Dr. Viriato Campelo

Cursos:

Bacharelado em Enfermagem, Bacharelado em Farmácia, Bacharelado em Medicina, Bacharelado em Nutrição, Bacharelado em Odontologia e Licenciatura em Educação Física.

Telefone: (86) 3215-5859 / 3215-5859

Site: www.ufpi.br/ccs



CT - Centro de Tecnologia

Diretor: Profa. Dra. Nícia Bezerra Formiga Leite

Cursos:

Bacharelado em Arquitetura e Urbanismo, Bacharelado em Engenharia Cartográfica e de Agrimensura, Bacharelado em Engenharia Civil, Bacharelado em Engenharia de Produção, Bacharelado em Engenharia Elétrica, Bacharelado em Engenharia Mecânica e Bacharelado em Engenharia dos Materiais.

Telefone: (86) 3215-5699

E-mail: ct@ufpi.br

Site: www.ufpi.br/ct



Unidades de Ensino da Universidade Federal do Piauí (Floriano)

(CAFS)

CAMPUS AMÍLCAR FERREIRA SOBRAL (Floriano)

Diretor: Prof. Dr. Mauro Sergio Cruz Souza Lima

Cursos:

Bacharelado em Administração, Bacharelado em Enfermagem, Licenciatura em Ciências Biológicas, Licenciatura em Educação no Campo / Ciências da Natureza e Licenciatura em Pedagogia.

Endereço: BR 343, Km 3,5.

Bairro: Meladão – Floriano/PI

CEP: 64800-000

Telefone: (89) 3522-2716

Site: www.ufpi.br/floriano



Unidades de Ensino da Universidade Federal do Piauí (Parnaíba)

(CMRV)

CAMPUS MINISTRO REIS VELLOSO (Parnaíba)

Diretor: Prof. Dr. Alexandro Marinho Oliveira

Cursos:

Bacharelado em Administração, Bacharelado em Biomedicina, Bacharelado em Ciências Contábeis, Bacharelado em Ciências Econômicas, Bacharelado em Engenharia de Pesca, Bacharelado em Fisioterapia, Bacharelado em Medicina, Bacharelado em Psicologia, Bacharelado em Turismo, Licenciatura em Ciências Biológicas, Licenciatura em Matemática e Licenciatura em Pedagogia.

Endereço: Av. São Sebastião, 2819 – Parnaíba/PI.

CEP: 64202-020

Telefone: (86) 3323-5248

Site: www.ufpi.br/parnaiba



Unidades de Ensino da Universidade Federal do Piauí (Bom Jesus)

(CPCE)

CAMPUS PROF^a CINOBELINA ELVAS (Bom Jesus)

Diretor: Prof. Dr. Stélio Bezerra Pinheiro de Lima

Cursos:

Bacharelado em Engenharia Agrônômica, Bacharelado em Engenharia Florestal, Bacharelado em Medicina Veterinária, Bacharelado em Zootecnia, Licenciatura em Ciências Biológicas e Licenciatura em Educação no Campo/ Ciências Humanas e Sociais.

Endereço: BR 135, Km 3 - Bairro Planalto Horizonte - Bom Jesus/PI.

CEP: 64900-000

Telefone: (89) 3562-2535

Site: www.ufpi.br/bomjesus



Unidades de Ensino da Universidade Federal do Piauí (Picos)

(CSHNB)

CAMPUS SENADOR HELVÍDIO NUNES DE BARROS (Picos)

Diretor: Prof. Dr. Francisco Gleidson da Costa Monteiro

Cursos:

Bacharelado em Administração, Bacharelado em Enfermagem, Bacharelado em Medicina, Bacharelado em Nutrição, Bacharelado em Sistemas de Informação, Licenciatura em Ciências Biológicas, Licenciatura em Educação no Campo/ Ciências da Natureza, Licenciatura em Letras – Português, Licenciatura em Matemática e Licenciatura em Pedagogia.

Endereço: Rua Cícero Eduardo, S/N - Bairro Junco - Picos/PI.

CEP: 64600-000

Telefone: (89) 3422-4200 / 3422-4245

Site: www.ufpi.br/picos



Sistema de Matrícula Institucional

A matrícula institucional é coordenada pela Diretoria de Administração Acadêmica (DAA). O cadastro institucional dos alunos ingressantes será realizado nas Unidades de Ensino/ campus fora de sede desta Universidade. O aluno ingressante institucionalmente matriculado, que não realizar matrícula curricular, bem como aquele que não comparecer aos 15 primeiros dias de aula, terá sua matrícula cancelada.

Sistema de Matrícula Curricular

A matrícula curricular pode ser realizada online pelo próprio aluno através do Sistema Integrado de Gestão de Atividades Acadêmicas (SIGAA) ou presencialmente nas coordenações dos cursos, obedecendo aos prazos do Calendário Acadêmico. No período letivo de ingresso, o aluno deverá se matricular em todas as disciplinas do 1º bloco do curso.

**Agora não tem erro.
É só se matricular!**





Sistema Integrado de Gestão de Atividades Acadêmicas (SIGAA)

O SIGAA é o sistema que informatiza todas as ações da vida acadêmica dos alunos de graduação. Ele contém o histórico do aluno (que são as notas e médias de cada período cursado), as turmas virtuais que são espaços de interação entre professor/aluno, como notícias, envio e recebimento de trabalhos, entre outros.

Como realizar o seu cadastro no SIGAA

1. Abra seu navegador de internet
2. Digite o endereço: <https://sigaa.ufpi.br/sigaa/>
3. Na página inicial do SIGAA, clique na opção Aluno “Cadastre-se”.
4. Na página de Auto Cadastro, preencha todos os campos que aparecem na tela.
5. Clique em “Cadastrar”.
6. O sistema enviará para você um e-mail de confirmação de cadastro.
7. Acesse o seu e-mail e clique no link de confirmação para finalizar o seu cadastro.

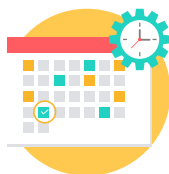

Calendário Acadêmico

O calendário universitário acadêmico é aprovado anualmente pelo Conselho de Ensino de Pesquisa e Extensão (CEPEX). Ele apresenta todas as atividades acadêmicas previstas para os períodos letivos da Universidade Federal do Piauí.

Você pode conferir o calendário no endereço:

<http://www.ufpi.br/calendarios>

Acesse via QR Code



Aproveitamento de Estudos

Você já fez um outro curso?

O aproveitamento de estudos é a dispensa de disciplinas cursadas na UFPI ou em outra Instituição de Ensino Superior (IES), antes do ingresso no curso que esteja matriculado. Para isso você deve ficar atento a carga horária e conteúdo previsto no projeto pedagógico de curso.

Para se beneficiar do aproveitamento de estudos você deve formalizar o pedido no Protocolo Geral da UFPI através de requerimento próprio obtido no SAE/DAA ou secretaria do campus fora de sede no prazo estabelecido no calendário acadêmico.



Cancelamento de Componente Curricular

O cancelamento de matrícula em componente curricular é efetuado durante o ajuste de matrícula no período definido pelo Calendário Acadêmico, quando também é possível realizar acréscimos de disciplinas. O aluno poderá cancelar disciplinas que tenham sido solicitadas na matrícula curricular. Os alunos ingressantes não poderão realizar o cancelamento de nenhum tipo de disciplina no nível curricular de seu ingresso, independente do regime do curso (bloco ou crédito).

Trancamento de Componente Curricular

Trancamento de matrícula em componente curricular significa o cancelamento voluntário do aluno da disciplina em que se encontra matriculado. O trancamento de matrícula é feito através do SIGAA no período estabelecido pelo Calendário Acadêmico. Os alunos de cursos em regime de blocos poderão solicitar trancamento apenas de disciplinas optativas ou que estejam pendentes.



Trancamento de Curso

O trancamento de curso é a suspensão das atividades acadêmicas do aluno, mas garantindo a manutenção do vínculo ao curso de graduação. Ele pode ser realizado, no limite máximo de 2 períodos letivos regulares, consecutivos ou não, devendo ser solicitado a cada período letivo, dentro do prazo fixado no Calendário Acadêmico.

Trancamento Especial de Curso

Esse procedimento é feito em casos de especiais, devidamente comprovados, a CAMEN/PREG poderá conceder trancamento de curso, a qualquer tempo.

São consideradas situações especiais:

- Afastamento para estudo no exterior;
- Afastamento do aluno, servidor público, por necessidade de serviço;
- Acompanhamento de parente consanguíneo até segundo grau e/ou cônjuge com a mesma finalidade;
- Afastamento por motivo de doença, devidamente comprovada pela junta médica da UFPI.



Aprovação

Será aprovado o aluno que obtiver frequência igual ou superior a 75% da carga horária em cada disciplina
(Exemplo: disciplinas de 60h o máximo de 15 faltas).

O aluno deve ter média igual ou superior a 7 nas avaliações:
(Exemplo: disciplinas de 60h possuem 3 avaliações, a média será a soma das notas divididos pelo número de avaliações).

Exame Final

O aluno que não obtiver média igual ou superior a 7 será submetido ao exame final e deverá obter média igual ou superior a 6. A média do Exame final é obtida da soma da média das avaliações e da nota do exame final dividido por 2.



Reprovação

Será considerado reprovado o aluno que:

- Obtiver frequência inferior a 75% da carga horária da disciplina;
- Obtiver média aritmética inferior a 4 nas avaliações parciais;
- Ou que não atingir a média 6 após o exame final;

Prova de Segunda Chamada

O aluno que por algum motivo não realizar avaliação na data e horário definidos pelo professor de cada disciplina, tem direito a prova de segunda chamada.

Para isso o aluno deve no prazo máximo de 3 dias:

- Encaminha-se ao Serviço de Atendimento ao Aluno (SAE);
- Preencher requerimento com justificativa;
- Anexar, caso possua, documento comprobatório do motivo de ausência;
- Abrir processo de pedido de Prova de segunda chamada junto ao Protocolo Geral da UFPI.

Para os alunos que estão fora de sede o pedido deve ser feito no protocolo de cada Campus.

Após o pedido, o aluno deve aguardar o parecer do Professor da disciplina.



Estágio Obrigatório

Estágio obrigatório é uma atividade acadêmica específica, que faz o primeiro contato entre o aluno e o mercado de trabalho. Nessa etapa do Curso o aluno tem contato com a prática da sua profissão, constituindo-se uma intervenção em situações de vida e trabalho.

Atividades Complementares

São as atividades que complementam a graduação e devem ser desenvolvidas durante o período da formação. As atividades complementares são a articulação entre teoria e prática e a complementação, por parte do estudante, dos saberes e habilidades necessárias à sua formação. São consideradas atividades complementares: participações em congressos e projetos de pesquisa, exercício de monitoria, participação em PET, atividades de extensão, entre outras atividades propostas pelo Projeto Político Pedagógico do curso.



Trabalho de Conclusão de Curso

O Trabalho de Conclusão de Curso (TCC) corresponde a uma produção acadêmica que expresse as competências e habilidades desenvolvidas pelos alunos, assim como os conhecimentos por estes adquiridos durante o curso de graduação, podendo ser realizado nas formas de monografia, memorial, artigo científico para publicação, relato de caso, livro reportagem, documentário, radiodocumentário ou outra forma definida pelo PPC.

Desvinculação

A Desvinculação do aluno de um curso de graduação pode ocorrer por Conclusão de curso ou Cancelamento de curso. Cancelamento de curso ocorrerá nas seguintes situações: abandono de curso; três reprovações em um mesmo componente curricular em períodos consecutivos ou não; decurso de prazo máximo para conclusão do curso; solicitação espontânea; transferência para outra Instituição de Ensino Superior; não regularização de transferência de outra Instituição para a UFPI; efetivação de nova matrícula na UFPI; decisão administrativa; identificação de matrícula do aluno em outra IES pública.



Foto: Laboratório - Campus Senador
Helvídio Nunes de Barros (Picos-PI)

**Olha só, você chegou até aqui!
Vamos conhecer outra Pró-Reitoria**

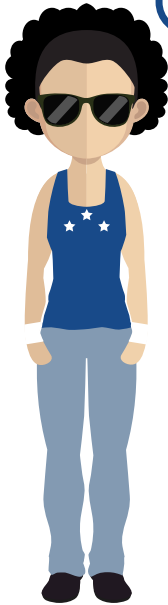

**(PROPESQI)
PRÓ-REITORIA DE PESQUISA E INOVAÇÃO**

A Pró-Reitoria de Pesquisa e Inovação (PROPESQI) tem como missão institucional promover a construção do conhecimento por meio da pesquisa, potencializando o desenvolvimento humano, científico e tecnológico, de forma sustentável.

Nas próximas páginas iremos conhecer um pouco sobre os programas da PROPESQI.

Endereço: Campus Ministro Petrônio Portella

Bairro: Ininga – Teresina/PI

CEP: 64049-550

Telefone: (86) 3215-5560

E-mail: propesq@ufpi.edu.br



Programa Institucional de Bolsas de Iniciação Científica (PIBIC)

O Programa Institucional de Bolsas de Iniciação Científica (PIBIC) tem o objetivo de desenvolver a política de Iniciação Científica nas Instituições de Ensino, através de concessão de bolsas de Iniciação Científica (IC) para estudantes de graduação que participem da pesquisa científica.

Iniciação Científica Voluntária (ICV)

O Programa é uma modalidade de pesquisa desenvolvida na academia por alunos de graduação nas diversas áreas de ensino. Esse programa consiste em pesquisas realizadas pelos estudantes orientados por um professor. É um programa que não concede bolsas.



Programa Institucional de Bolsas de Iniciação Científica nas ações afirmativas (PIBIC – Af)

O Programa Institucional de Bolsas de Iniciação Científica nas ações afirmativas (PIBIC – Af) tem como objetivo principal contribuir com a formação de pesquisadores entre os beneficiários de políticas de ações afirmativas (cotas) na UFPI.

Programa Institucional de Bolsas de Iniciação Científica em desenvolvimento tecnológico e Inovação (PIBITI)

O Programa Institucional de Bolsas de Iniciação em Desenvolvimento Tecnológico e Inovação (PIBITI) tem o objetivo de estimular os estudantes das universidades brasileiras nas atividades próprias ao desenvolvimento tecnológico, além dos processos de inovação. Esse programa contribui para formar e inserir os alunos em atividades de pesquisa, desenvolvimento tecnológico e inovação.



Foto: Restaurante Universitário (RU) Teresina-PI

Vamos conhecer uma nova Pró-Reitoria

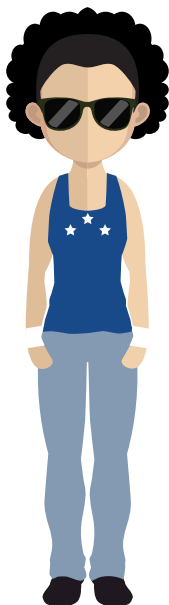

(PREXC)

PRÓ-REITORIA DE EXTENSÃO E CULTURA

A Pró-Reitoria de Extensão e Cultura - PREXC da UFPI é o órgão responsável por articular e coordenar as atividades de extensão de diversos setores da Universidade com outros segmentos da sociedade, através de programas, projetos, prestação de serviços, atividades culturais, cursos, eventos, etc, em todas as suas áreas de atuação.

O que é extensão?

A Extensão é a forma de articulação entre universidade e sociedade por meio de diversas ações. Como o próprio nome já diz, é estender a universidade para além dos seus muros, interagindo com a comunidade, visando à troca de saberes. Assim se constrói uma universidade pública de qualidade.

Endereço: Campus Ministro Petrônio Portella

Bairro: Ininga – Teresina/PI

CEP: 64049-550

Telefone: (86) 3215-5571

E-mail: ccsee.prex@ufpi.br



Programa Institucional de Bolsa de Extensão (PIBEX)

O PIBEX/UFPI é um programa que disponibiliza bolsas para estudantes regularmente matriculados nos cursos de graduação da UFPI, com a finalidade de desenvolver ações de extensão universitária o princípio da união entre ensino-pesquisa-extensão em um processo acadêmico interdisciplinar, cultural, educativo e político, que promovam a interação transformadora (intervenção) entre Universidade e comunidade/sociedade.

Vamos conhecer uma nova
Pró-Reitoria

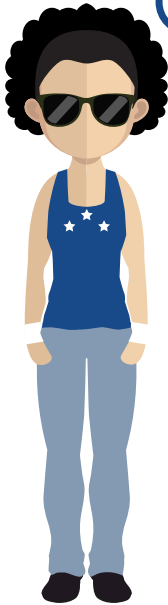

(PRAEC)
PRÓ-REITORIA DE ASSUNTOS ESTUDANTIS E
COMUNITÁRIOS

A Pró-Reitoria de Assuntos Estudantis e Comunitários (PRAEC) é o órgão responsável pela gestão da política de assistência estudantil da UFPI. A PRAEC oferece serviços de assistência ao estudante e ao servidor da UFPI, para além das bolsas e auxílios, que contribuem significativamente para o sucesso acadêmico do estudante e o bem-estar do servidor, tais como assistência odontológica, pedagógica, psicológica e alimentação nos Restaurantes Universitários.

Endereço: Campus Ministro Petrônio Portela

Bairro: Ininga – Teresina/PI

CEP: 64049-550

Telefone: (86) 3215-5640

Tem mais benefício aí, gente!



Pró-Reitoria de Assuntos Estudantis e Comunitários (PRAEC)

A PRAEC está presente em todos os campi da UFPI através do Núcleo de Assistência Estudantil (NAE) sendo sua gestão administrativa compartilhada com a Diretoria de cada Campus Universitário. Sua principal missão é descentralizar os programas, projetos e ações que integram a Política Nacional de Assistência Estudantil (PNAES), na UFPI.

Está implementado nos 04 (quatro) Campus fora de sede:

1. Campus Universitário Ministro Reis Veloso – Parnaíba
2. Campus Universitário Senador Helvídio Nunes de Barros – Picos
3. Campus Universitário Profª Cinobelina Elvas – Bom Jesus
4. Campus Amílcar Ferreira Sobral – Floriano



(PRAEC)

NÚCLEO DE ACESSIBILIDADE DA UFPI (NAU)

O NAU é constituído por equipe multidisciplinar composta por psicóloga, assistente social e pedagogo que realizarão o acompanhamento individualizado do processo de ensino e aprendizagem dos alunos com Necessidades Educacionais Especiais (NEE). O público-alvo do NAU compreende prioritariamente acadêmicos da UFPI que apresentam necessidades educacionais especiais, regularmente matriculados na UFPI, nos cursos de graduação e pós-graduação.



(PRAEC)

BENEFÍCIOS DA PRAEC

Os benefícios de permanência (bolsas e auxílios) oferecidos pela PRAEC/UFPI exclusivamente aos estudantes em situação de vulnerabilidade socioeconômica (conforme critérios estabelecidos no Decreto nº 7.234/2010 e nos Editais da PRAEC) são:



(PRAEC)

Bolsa de Apoio Estudantil – BAE

Benefício financeiro no valor de R\$ 400,00 (quatrocentos reais) concedido pelo período de até 24 (vinte e quatro) meses, com o objetivo de contribuir com a permanência e o atendimento de necessidades acadêmicas do estudante em situação de vulnerabilidade socioeconômica (transporte, alimentação, material didático etc.).



(PRAEC)

Isenção da Taxa de Alimentação – ITA

Garante acesso gratuito aos restaurantes universitários da UFPI, podendo ser acumulada com outros benefícios da PRAEC em caso de extrema vulnerabilidade social do estudante solicitante, como também fatores oriundos de agravantes/variáveis sociais identificados pela equipe de Assistentes Sociais. As vagas para esse benefício são ilimitadas.



(PRAEC)

Auxílio Creche – AC

Benefício financeiro mensal no valor de R\$ 400,00 (quatrocentos reais), destinado a estudantes em vulnerabilidade socioeconômica que tenham filhos em faixa etária de zero a 03 (três) anos e 11 (onze) meses. Trata-se de um benefício de fluxo contínuo, ou seja, poderá ser solicitado a qualquer tempo no período letivo.



(PRAEC)

Residência Universitária – REU

Benefício destinado ao acolhimento de estudantes, maiores de 18 (dezoito) anos, com competência para administrar o autocuidado e perfil para conviver em ambiente coletivo, interativo e cooperativo. Os estudantes devem ser oriundos de outros municípios e/ou Estados da Federação e que não sejam portadores de diploma de curso superior, conforme Resolução Nº 008/2015, do Estatuto da Residência Universitária. A UFPI possui Residências Universitárias nos Campi de Teresina, Florianópolis, Picos e Parnaíba. No Campus Teresina existem duas REU's, sendo uma destinada a estudantes de todos os cursos (REU I) e outra destinada exclusivamente aos estudantes dos cursos de graduação em Engenharia Agrônoma e Medicina Veterinária (REU II, localizada no Centro de Ciências Agrárias – CCA).



(PRAEC)

Auxílio Residência – AR

Configura-se como um benefício destinado a estudantes oriundos de outros municípios e/ou Estados da Federação que não possuam familiares diretos ou responsáveis legais residentes em Bom Jesus, município exclusivo para este benefício. O valor do benefício será de R\$ 400,00 (quatrocentos reais) mensais. O AR não prejudicará o recebimento do benefício de Isenção de Taxa de Alimentação (ITA) pelo estudante.



(PRAEC)

**Bolsa de incentivo a atividades multiculturais e acadêmicas
– BIAMA**

Auxílio financeiro no valor de R\$ 400,00 mensais para alunos que desenvolvem atividades em projetos supervisionados por docentes/técnicos da UFPI, na sua área de formação, oportunizando a integração entre conhecimento e prática.



(PRAEC)

Bolsa de inclusão social (BINCS)

A Bolsa de Inclusão Social (BINCS) é um auxílio financeiro de valor correspondente a R\$ 400,00 (quatrocentos reais) destinado ao estudante regularmente matriculado na UFPI que presta auxílio acadêmico a um estudante com necessidade educacional especial (NEE) desta Instituição. O auxiliar é indicado pelo estudante com NEE, com quem tenha afinidade e manifeste habilidades para assisti-lo durante o curso.



(PRAEC)

Bolsa de inclusão social (BINCS - Estudantes Surdos)

A Bolsa de Inclusão Social (BINCS-ES) é um auxílio financeiro de valor correspondente a R\$ 400,00 (quatrocentos reais) destinado ao estudante regularmente matriculado na UFPI que presta auxílio acadêmico a um estudante surdo, desta Instituição. Para concorrer à BINCS-ES o candidato deve estar regularmente matriculado na UFPI e ter habilidades em LIBRAS.



(PRAEC)

Apoio à participação em eventos científicos – APEC

Destina-se ao estudante em situação de vulnerabilidade socioeconômica que necessite se deslocar em âmbito intermunicipal, estadual, nacional e/ou internacional para apresentar trabalho em evento acadêmico-científico ou participar de curso de curta duração ou intercâmbio internacional.



(PRAEC)

Bolsa de Incentivo a Atividades Esportivas – BIAE

Mobilizar o corpo discente da UFPI em torno do esporte, estimulando sua prática em prol do desenvolvimento da personalidade integral do estudante e melhoria da sua qualidade de vida.

CRITÉRIOS DE CONCESSÃO:

- Apresentar tempo disponível para se dedicar às atividades previstas sem prejudicar suas atividades acadêmicas;
- Apresentar indicador de desempenho igual ou superior a 6,0;
- Ter um supervisor (docente ou técnico da UFPI) qualificado para acompanhar seu treinamento;
- Participar pelo menos uma vez por ano dos Jogos Universitários da UFPI ou de outras competições oficiais.
- Estar dentro dos critérios socioeconômicos estabelecidos em edital.



(PRAEC)

Kit Odontológico

Kit composto por 40 itens permanentes (instrumentos odontológicos) essenciais às disciplinas práticas do curso de odontologia. Os kits são cedidos a estudantes do 4º período do curso de Odontologia da UFPI que entraram pelo sistema de cotas ou estão em situação de vulnerabilidade social, devendo ser devolvido ao final do curso.



(PRAEC)

Kit Lupas Manuais

O kit de lupas manuais é um conjunto de lupas que potencializa o desempenho acadêmico de estudantes com baixa visão, auxiliando-os no processo de leitura. O kit lupas é disponibilizado através de termo de cessão com validade até o término do curso.



(PRAEC)

AUXÍLIO AO ESTUDANTE ESTRANGEIRO:

- Atendimento Odontológico;
- Atendimento Psicossocial e Pedagógico;
- Bolsa de Apoio Estudantil (desde que se enquadre nos requisitos exigidos pelo Decreto nº 7.234/2010 e no Edital da PRAEC/UFPI).



(PRAEC)

Bolsa Permanência (PBP) Para Quilombolas e Indígenas:

Bolsa de R\$ 900,00 reais mensais, até a conclusão do curso, paga pelo Programa Bolsa Permanência do Governo Federal (PBP/MEC), com recursos oriundos do FNDE, depositados diretamente na conta do estudante, desde que o mesmo se cadastre no Sistema PBP (bolsas.mec.gov.br) e seja aprovado em seleção socioeconômica (análise documental, entrevista etc.) feita pelo Serviço Social da PRAEC/UFPI, após comprovação de sua situação de renda familiar e a descendência quilombola e indígena.

(PRAEC)

Critérios de Seleção Bolsas PRAEC

- Não possuir diploma de Curso Superior;
- Não cursar concomitantemente outro curso superior em instituição pública ou privada;
- Os estudantes contemplados com BAE, ITA, AR, APEC e AC poderão acumular o benefício com 01 (uma) bolsa acadêmica por mérito de programas oficiais no âmbito da UFPI (Ex.: PIBIC, PIBID, MONITORIA, dentre outras);
- Os benefícios REU, AR e ITA são os únicos que poderão ser acumulados com o Programa Bolsa Permanência do Ministério da Educação (Bolsa MEC);
- Os estudantes do Convênio PEC-G podem pleitear a BAE, não podendo acumular com Bolsas do PROMISAES e outros benefícios da PRAEC;



RESTAURANTE UNIVERSITÁRIO (RU)

O RU tem a finalidade de atender a Comunidade Universitária (estudantes e servidores da UFPI), fornecendo ALMOÇO e JANTAR, com preço subsidiado. O órgão atende em todos os campi da UFPI, em Teresina (três unidades) e nos demais campus da Universidade (Parnaíba, Bom Jesus, Floriano e Picos). Para ter acesso, o estudante precisa apresentar a carteira de estudante atual ou confirmação de matrícula e documento de identidade com foto, e adquirir o ticket alimentação nos caixas do RU.

Endereços no campus de Teresina: (RU)

RU Unidade I – Bloco 14 do Campus Ministro Petrônio Portella

RU Unidade II – Espaço Rosa dos Ventos, ao lado da Biblioteca Comunitária.

RU Unidade III – Centro de Ciências Agrárias, ao lado do Colégio Agrícola.

Horário de Funcionamento:

- Segunda a sexta-feira: almoço: de 11h às 13h30, jantar: de 17h às 19h
- Sábado: Almoço: de 11h às 13h

Valor da alimentação:

- Estudantes (mediante apresentação da carteira de estudante ou comprovante de matrícula): R\$ 0,80
- Estudantes inclusos na Isenção de Taxa Alimentar (ITA): R\$ 0,00
- Funcionários e terceirizados (mediante apresentação de crachá ou contracheque): R\$ 1,25
- Visitantes: R\$ 3,00

Cardápio Vegetariano

O cardápio vegetariano é oferecido aos alunos que são adeptos ao vegetarianismo. Para isso o aluno deve fazer um cadastro no período estipulado pelo RU através de chamada publica, no site da UFPI e murais.



ASSESSORIA INTERNACIONAL

A Assessoria Internacional da UFPI trabalha na negociação de acordos educacionais entre a UFPI e Instituições de Ensino Superior Estrangeiras.

A Assessoria Internacional é responsável pela **Mobilidade Internacional** que permite aos alunos de graduação da UFPI cursarem disciplinas isoladas de graduação em outra instituição de ensino superior estrangeira.



Acesse aqui!

Biblioteca Comunitária e o Sistema de Bibliotecas da UFPI

A Biblioteca Central foi instalada em janeiro de 1973, resultado da fusão dos acervos existentes nas Bibliotecas das Escolas Isoladas de Medicina, Odontologia, Filosofia, Direito e Administração, quando da implantação da Fundação Universidade Federal do Piauí, instituída nos termos da Lei nº. 5.528, de 12/11/1968.

Em agosto de 1995 foi inaugurada a Biblioteca Comunitária Jornalista Carlos Castello Branco (BCCB), órgão subordinado a Reitoria e que atualmente coordena 09 (nove) Bibliotecas Setoriais do Sistema de Bibliotecas da UFPI - SIBi/UFPI, instituído pela Resolução do Conselho Universitário nº. 26/93.

FUNÇÃO DA BIBLIOTECA

Atuar na promoção do acesso à informação e dar suporte às atividades de ensino, pesquisa e extensão no âmbito da Universidade, contribuindo para o desenvolvimento cultural, econômico e social do Estado do Piauí.

HORÁRIO DE ATENDIMENTO DA BCCB

Segunda a Sexta-feira: 08:00 às 22:00 h

Sábado: 08:00 às 14:00 h

Normas de Empréstimo

A Biblioteca Comunitária Jornalista Carlos Castelo Branco está equipada com o sistema de empréstimo auto-atendimento, ou seja o próprio usuário pode fazer a consulta, empréstimo e renovação da publicação desejada através dos terminais de auto-atendimento localizados em pontos estratégicos na biblioteca.

Importante: A justificativa de atraso do material, por impossibilidade de acesso à renovação on-line, não será aceita por nenhuma Biblioteca do SIBi/UFPI e não isenta o usuário da responsabilidade de devolução do(s) item(s) na data do vencimento, assim como o pagamento da multa gerada pela sua devolução em atraso.

Como se inscrever:

Discentes de Graduação/Pós-Graduação

Identidade, CPF, Atestado de Matrícula Curricular, comprovante de endereço e senha de participação na palestra do Treinamento de Usuários.

- Alunos egressos da UFPI, que já participaram do Treinamento de Usuários, devem apresentar apenas a documentação necessária para cadastro, acrescida do diploma ou histórico do curso anteriormente cursado.

Docentes e Técnico-administrativos

Último contracheque, comprovante de residência, RG e CPF.

Aluno de Graduação	3 livros 07 dias
Aluno de Especialização	4 livros 14 dias
Aluno de Mestrado	4 livros 14 dias
Professor / Funcionário	4 livros 14 dias
Professor Substituto	4 livros 14 dias

Empréstimo Especial (Auto-atendimento):

01 livro (cativo) das 17:00 horas às 10:00 horas do dia seguinte.

Empréstimo Extra (Feito pelo funcionário da Biblioteca):

08:00h às 12:00h; 12:00h às 18:00h e de 18:00h às 21:30h.

Multas:

Não devolvendo os livros na data e hora prevista implica na cobrança de multa, que deve ser paga no ato da devolução da obra.

Empréstimo Normal/Diária R\$ 0,50 (cinquenta centavos).

Empréstimo Especial e Extra/hora R\$ 0,50 (cinquenta centavos).

Ao passar pela portaria da Biblioteca, o usuário deverá mostrar as publicações que estão em seu poder para verificação do comprovante de empréstimo.

A mudança de endereço domiciliar do usuário deverá ser comunicada de imediato à Biblioteca.

Sanções:

O usuário em débito com a Biblioteca perderá o direito a novos empréstimos, renovações e à requisição de documentos nos Departamentos da UFPI.

O extravio de obras da Biblioteca implicará a obrigatoriedade de reposição das mesmas em edições atualizadas ou com indicação da Biblioteca, sem isenção das multas.

Os casos omissos não previstos nesta normativa devem ser encaminhados à Direção da Biblioteca.

COMUT

O Comut permite a obtenção de cópias de documentos técnico-científicos disponíveis nos acervos das principais bibliotecas brasileiras e em serviços de informação internacionais. Entre os documentos acessíveis encontram-se:

Periódicos técnico-científicos

Teses e Dissertações

Anais de congressos nacionais e internacionais

Relatórios técnicos

Partes de documentos (capítulos de livros), desde que sejam autorizados pela Lei de Direitos Autorais.

Para participar do Comut, o usuário deve, em primeiro lugar, cadastrar-se no Programa, via Internet, adquirir Bônus COMUT e preencher o formulário de solicitação.

Uma vez cadastrado, o usuário pode solicitar cópias de documentos de duas formas:

Dirigindo-se a uma biblioteca pertencente à rede Comut, utilizando-a como intermediária. Nesse caso, todos os procedimentos de solicitação serão feitos pela própria biblioteca, ou; O usuário poderá fazer suas solicitações diretamente pela Internet, de qualquer lugar do mundo. Para isso, após cadastrar-se, deverá adquirir Bônus Comut, que servirão como mecanismo de pagamento pelas cópias solicitadas.

Os bônus podem ser adquiridos, via Internet, por meio de boleto bancário ou crédito em conta. Um bônus dá direito a cinco páginas de documento solicitado por e-mail ou correio normal nacional.

A Gerência do Comut oferece aos seus usuários o serviço de Busca Monitorada. Esse serviço atende às solicitações de material bibliográfico existente no Brasil e no exterior e atende também a usuários estrangeiros. O valor é diferenciado. A busca no Brasil custa 2 (dois) bônus, enquanto a busca no exterior custa 4 (quatro) bônus.

A rede Comut possui atualmente 394 bibliotecas base, ou seja, as bibliotecas que atendem às solicitações dos usuários, 2.304 bibliotecas solicitantes e 54.058 usuários – pessoas físicas.

Conheça a maior galeria de arte aberta do Piauí!



Foto: Graffitos - Galeria Aberta da UFPI



LINHAS DE ÔNIBUS

401 – **Universidade**

563 – **Universidade Circular 1**

365 – **Universidade Circular 2**

723 – **Rodoviária Circular I**

327 – **Rodoviária Circular II**

A UFPI disponibiliza um ônibus de circulação interna.
Veja os horários na próxima página.

LINHAS DE ÔNIBUS INTERNA

ROTEIROS E HORÁRIOS DOS ÔNIBUS DA UFPI



6h30 - Saída da Garagem da UFPI para o centro da cidade de Teresina para conduzir alunos do CTT, com chegada prevista para 7h20 - no Colégio Técnico de Teresina (CTT).

7h30 - Saída do Setor de Zootecnia (Centro de Ciências Agrárias - CCA) para o Setor de Esportes da UFPI.

7h45 - Saída do Setor de Esportes da UFPI passando pela Biblioteca Central e Garagem da UFPI.

8h00 - Saída da Garagem da UFPI para o Setor de Zootecnia (CCA)

8h30 - Saída do Setor de Zootecnia (CCA) para o Setor de Esportes da UFPI.

8h45 - Saída do Setor de Esportes da UFPI passando pela Biblioteca Central e Garagem da UFPI.

9h00 - Saída da Garagem da UFPI para o Setor de Zootecnia (CCA).

9h30 - Saída do Setor de Zootecnia (CCA) para o Setor de Esportes da UFPI.

9h45 - Saída do Setor de Esportes da UFPI passando pela Biblioteca Central e Garagem da UFPI.

10h00 - Saída da Garagem da UFPI para o Setor de Zootecnia (CCA).

10h30 - Saída do Setor de Zootecnia (CCA) para o Setor de Esportes da UFPI.

10h45 - Saída do Setor de Esportes da UFPI passando pela Biblioteca Central e Garagem da UFPI.

11h00 - Saída da Garagem da UFPI para o Setor de Zootecnia (CCA).

11h30 - Saída do Setor de Zootecnia (CCA) para o Setor de Esportes da UFPI.

11h45 - Saída do Setor de Esportes da UFPI passando pelo CT, CCHL, CCE, Biblioteca Central e Garagem da UFPI.

12h00 - Saída da Garagem da UFPI para o Setor de Zootecnia (CCA) passando pelo RU 1 e RU 3.

12h30 - Saída do Setor de Zootecnia (CCA) para o Setor de Esportes da UFPI, via RU 3, RU 1, CCE, CCHL E CT.



12h45 - Saída do Setor de Esportes da UFPI passando pelo CT, CCHL, CCE, Biblioteca Central e Garagem da UFPI.

13h00 - Saída da Garagem da UFPI para o Setor de Zootecnia (CCA) passando pelo RU 1 e RU 3.

13h30 - Saída do Setor de Zootecnia (CCA) para o Setor de Esportes da UFPI, via RU 3, RU 1, CCE, CCHL E CT.

13h45 - Saída do Setor de Esportes da UFPI passando pela Biblioteca Central e Garagem da UFPI.

14h00 - Saída da Garagem da UFPI para o Setor de Zootecnia (CCA).

14h30 - Saída do Setor de Zootecnia (CCA) para o Setor de Esportes da UFPI.

14h45 - Saída do Setor de Esportes da UFPI passando pela Biblioteca Central e Garagem da UFPI.

15h00 - Saída da Garagem da UFPI para o Setor de Zootecnia (CCA).

15h30 - Saída do Setor de Zootecnia (CCA) para o Setor de Esportes da UFPI.

15h45 - Saída do Setor de Esportes da UFPI passando pela Biblioteca Central e Garagem da UFPI.

16h00 - Saída da Garagem da UFPI para o Setor de Zootecnia (CCA).

16h30 - Saída do Setor de Zootecnia (CCA) para o Setor de Esportes da UFPI.

16h45 - Saída do Setor de Esportes da UFPI passando pela Biblioteca Central e Garagem da UFPI.

17h00 - Saída da Garagem da UFPI para o Setor de Zootecnia (CCA).

17h30 - Saída do Setor de Zootecnia (CCA) para o Setor de Esportes da UFPI.

17h45 - Saída do Setor de Esportes da UFPI passando pela Biblioteca Central e Garagem da UFPI.

17h50 - Saída do Colégio Técnico de Teresina(CTT) para conduzir os alunos do CTT para o centro da Cidade de Teresina, com chegada prevista às 19h30 na Garagem da UFPI.

ATENÇÃO

Todas as informações deste guia foram retiradas das Normas de funcionamento dos cursos de graduação da Universidade Federal do Piauí, aprovadas pela Resolução nº 177/12 – CEPEX e suas alterações, do Regimento Geral da Universidade Federal do Piauí, do site de cada setor, bem como informações concedidas pelos setores responsáveis.

Ouvidoria
Telefone: (86) 3237-2104





Foto: Laboratório - Campus Senador
Helvídio Nunes de Barros (Picos-PI)





96.7
FM UNIVERSITÁRIA



Superintendência de Comunicação Social - UFPI
Impresso na Gráfica Universitária da UFPI